

공동체은행 빈고

空動體恩行 貧樂

Commune Bank BINGO

2016 년 정기 총회 자료집



일시 : 2016 년 3 월 5 일(토) 오후 2 시

장소 : 카페 해방촌 빈가게

총회 식순

일시 : 2016.3.5 (토) 14:00

장소 : 카페해방촌 빈가게

1부 : 사전행사

1. 초청 공연 : 양군, 유동
2. 활동가 및 공동체 소개
3. 빈고 시상식

2부 : 본회의

1. 성원확인 및 보고
2. 개회 선언
3. 의사 일정 확정 및 서기 선임
4. 안건 채택
5. 전 회의록 승인
6. 안건 심의
 - 제1호 안건. 2015년도 활동보고 및 평가
 - 제2호 안건. 2015년도 결산(안) 및 잉여금처분(안)
 - 제3호 안건. 2015년도 감사보고
 - 제4호 안건. 2016년도 사업계획(안)
 - 제5호 안건. 2016년도 조직구성(안) 및 임원구성(안)
 - 제6호 안건. 2016년도 예산(안)
7. 기타 안건
 - ㄱ. 빈고 선언문 채택
 - ㄴ. 빈땅 프로젝트 출자안 승인
 - ㄷ. 건강계 2기 운영안 승인
8. 폐회 선언

3부 : 뒤풀이 (빈가게)

목 차

1. 총회 식순	2
2. 목 차	3
3. 들어가는 글	4
4. 빈고가 걸어온 길	5
5. 전 회의록 검토	7
6. 2015 년도 활동 보고	8
7. 2015 년도 활동 평가	24
8. 2015 년도 결산(안)	25
9. 2015 년도 감사(안)	26
10. 2015 년도 잉여금분배(안)	28
11. 2016 년도 사업계획(안)	30
12. 2016 년도 조직구성(안) 및 임원구성(안)	32
13. 2016 년도 예산(안)	33
14. 기타안건	34
1. 빈고 선언문 채택	34
2. 빈땅 프로젝트 출자안 승인	38
3. 건강계 2기 운영안 승인	39
15. 2015 년도 결산보고서	40
16. 첨부 1 : 공동체 소개 자료	56
17. 첨부 2 : 사업 계획안	58
18. 첨부 3 : 빈고 조합원 활동 안내	65

들어가는 글

2015년 공동체은행 빈고 하반기 대표활동을 마치며 - 몽애

2015년 총회를 앞두고 좌인과 곰자에게 대표활동가 제안을 받았습니다. 머뭇거리는 저에게 두 활동가들은 “아무것도 몰라도 대표를 할 수 있어! 나도 그렇게 시작했어!” 라는 말로 안심시켜주었습니다. (조합원 여러분! 빈고에서는 총회 전에 많은 일이 벌어집니다 ㅎㅎ 많은 관심 가져주세요 합시다! ㅋㅋ) 혼자서 대표를 맡아야 했었다면 아마도 거절했을 거예요. 다행스럽게도(?) 대표활동을 상반기와 하반기로 나누어 부깡, 정민 그리고 제가 대표를 맡게 되었습니다.

포부는 창대했습니다. 조합원들과의 마이티의 밤, 지구분담금 사용, 유효 조합원 수 늘리기 등등. 사실 약속을 다 지키지는 못했습니다. 몇몇 조합원분들과 밤새 마이티를 하고, 지구분담금 사용신청이 들어오면 특별한 사유가 있지 않는 한 대부분 찬성했고, 빈고 외에 다른 곳에 방문하게 되면 조합원 가입을 독려했지요. 물론 그 분들이 현재 유효 조합원이신지는 모르겠습니다. (웃음)

2015년 하반기 대표활동을 하면서 빈고가 어떻게 꾸려지고 있고 어떤 활동을 하고 있었는지에 대해 어느정도 알게 되었습니다. 주로 했던 대표 활동은 운영활동가와 상임활동가의 사이, 혹은 운영회의에서 적절한 판단과 의견을 제시하는 것이었습니다. 매주 상임회의를 진행하면서 두 상임활동가를 격려하고 일이 밀릴 땐 가끔 질책도 하고요. 주변에 계신 조합원 분들의 의견을 활동가들에게 전달하는 일도 했습니다. 외부 인터뷰도 했었고, 웹자보도 만들고, 대표활동비를 사용해서 외부서력(?)을 지원하는 일도 했었고요. (아쉽게도 보약은 못 지어먹었네요. 미안해요 활동가들! ㅎㅎ)

제가 다니고 있는 학교에서 가장 많이 듣는 말과 쓰는 말은 ‘자본주의 사회’, ‘자본주의 경제’ 입니다. 학교에서는 자본주의 사회에 대해서 어떤 학자는 이렇게 말했고 저렇게 말했대에 대해 가르쳐 줍니다. 그런데 ‘자본주의 사회에서 넌 대체 어떻게 살건데?’ 라는 물음에 대해서는 답해 주지 않지요. 당연히 스스로 고민해야 될 부분이고요. 이번 대표활동을 하면서 그러한 고민을 빈고와 함께 할 수 있었습니다. 그래서 올해는 거창하지 않지만 빈고의 활동을 조합원들에게 알리고 소개하는 일을 맡아 운영활동가로 첫 발을 떼 보려고 합니다.

처음에 뭘 해야 될지도 모르겠고 어영부영 할 때 칭찬으로 저를 격려해준 상임활동가 정민, 오디 고생 많았고요. 부깡 대표활동가 덕분에 상반기는 맘 놓고 있을 수 있었어요, 고마워요. 자신들의 삶을 꾸려가기에도 바빴던 운영활동가 분들 애썼고, 올 한해도 잘 해봐요.

공동체 은행을 빈고를 사랑하고 함께 꾸려가는 조합원 여러분들께도 감사인사를 전합니다. 앞으로 더 자주 만날 수 있기를 기대합니다. 쓰빠씨바!

공동체은행 빈고가 걸어온 길

- 2008 년 02 월 21 일 해방촌 게스트하우스 빈집 시작. 빈집들이.
11 월 윗집 시작.
- 2009 년 02 월 옆집 시작.
03 월 가파른집 시작.
03 월 빈마을회의 시작.
05 월 빈마을금고 논의 시작.
08 월 ~ 10 월 참길음집.
09 년 10 월 빈농집 시작.
- 2010 년 02 월 앞집 시작. 윗집 정리.
05 월 빈집 1 차 재배치 - 사다리타기.
05 월 빈마을금고 창립준비위원회 시작.
06 월 27 일 우주살림협동조합 빈고 시작.
09 월 빈농집 정리.
10 월 빈집 2 차 재배치 - 조정위원회.
10 월 빈가게 공동체 공간이용.
11 월 하늘집 공동체 공간이용.
- 2011 년 03 월 빈고 1 차 총회.
04 월 가파른집, 하늘집 정리.
05 월 빈집 3 차 재배치 - 테마집.
05 월 공부집 공동체 공간이용.
05 월 팔당집 시작.
09 월 빈마을 집사회의 시작.
- 2012 년 01 월 만행 해방촌 행간 공동체 공간이용.
02 월 빈가게 정리 및 이전. 카페해방촌 공동체 공간이용.
02 월 앞집 정리.
02 월 아랫집 아듀파티. 해방채와 계단집으로 나뉘서 공동체 공간이용.
03 월 빈고 2 차 총회.
04 월 ~ 10 월 빈집회계 분리.
05 월 낭만집. 작은집 공동체 공간이용.
08 월 청주 공룡 공동체 공간이용.
08 월 살림집 공동체 공간이용.
11 월 해방채 정리.
11 월 해방촌연구소, 구름집 공동체 공간이용.
11 월 마실집, 옥상집 시작.
12 월 수유너머 R 해방촌 공동체 공간이용.
- 2013 년 01 월 빈고 총회준비위원회 활동.
03 월 빈고 3 차 총회.

07월 해방촌민박 공동체 공간이용.
07월 빈고 상임활동가회의 시작.
09월 마실집 공동체 공간이용.
10월 모두들 활동가 회의 참가.
10월 만행 해방촌 행간 정리.
12월 공룡 새 공간으로 이전.

2014년

02월 해방촌연구소 + 해방촌민박 → 사랑채 변경.
02월 부천 모두들 공동체 공간이용.
02월 부산 잘자리집 공동체 공간이용.
02월 계단집 정리. 마루집 시작.
03월 빈고 4차 총회.
03월 '우주살림 협동조합 빈고' → '공동체은행 빈고 명칭' 변경 확정
04월 해방촌 더 스페이스 시작.
04월 마실집 공동체공간 추가이용.
06월 구름집 공동체공간 추가이용.
06월 작은집 정리.
09월 수유너머 R 공간이용 반환.
10월 옥상집 정리.
11월 인천 비행 공동체 공간이용.

2015년

02월 마실집 정리.
03월 빈고 5차 총회.
03월 빈고 공동체 활동가 전체회의 시작.
03월 빈컴퓨터 공동체 공간이용.
04월 마루집 정리.
07월 온지근지 공동체 공간이용.
08월 인천 비행 정리.

2016년

02월 카페해방촌 빈가게 정리. '마을공간'시작.
03월 빈고 6차 총회.

전 회의록 검토

일시: 2015년 3월 7일 토요일 오후 3시
장소: 카페해방촌 빈가게
참석자: 총 45명 (의결권 40명 / 위임 33명)
사회: 좌인, 곰자
서기: 수수
사진: 서원
주요 결정사항 (총회 자료집 및 총회 회의록 참고)

1. 2014년도 활동보고 (곰자) 및 평가 (좌인)
: 원안대로 승인

2. 2014년도 결산(안) (오디)
: 원안대로 승인

3. 2014년도 감사(안) (지음)
: 원안대로 승인

4. 2014년도 잉여금처분(안) (파스)

1. <3안 빈고적립금 보강안> 결정

1. 출자지지금 16.0%
2. 공동체기금 19.2%
3. 지구분담금 16.0%
4. 활동가기금 5.9%
5. 빈고적립금 42.8%

5. 2015년도 사업계획(안)
: 원안대로 승인

6. 2015년도 조직구성(안) 및 임원구성(안)

1. 조직구성

1. 총회 : 연 1회
2. 활동가 회의 : 분기별 1회
3. 공동체별 회의: 월 1회
4. 상임활동가 회의 : 주 1회

2. 임원구성

1. 대표 : 부깽(상반기) / 정민, 몽애(하반기)
2. 의결권 : 대표, 사업 활동가, 공동체 활동가(지역별) 1인 1표
3. 상임활동가 : 오디(재무담당), 곰자(조합원, 재무설계)
4. 사업 활동가 : 지음(교육), 좌인(공동체별 회의/빈고 설명회), 부깽(홈페이지-하반기)
5. 공동체 활동가 : 파스, 한돌(해방촌-빈집), 종민(청주-공룡), 그링(부천-모두들), 시오(부산-잘자리), 라일락(인천-비행), 켄짱(빈가게), 숙숙(팔당-두머리부엌) 이상 8명
6. 감사 : 양균, 우중산책

3. 2015년도 예산(안)
: 원안대로 승인

2015 년도 활동 보고

활동방향 및 주요사업

1. 지역연대 강화

빈고와 지역별 공동체, 빈고와 각 지역의 조합원이 연대할 수 있는 계기를 마련함

1. 조직운영에 반영
2. 공동체기금
3. 지구분담금

2. 반자본 활동

돈을 벌고, 쓰고, 모으는 구조를 어떻게 바꿔나갈 수 있을까요? 그 방법을 함께 모색하기

1. 재무설계 워크숍
2. 꼬문학교
3. 건강계
4. 빈땅 프로젝트 연구모임
5. 공동체 주택건설 프로젝트

3. 소식공유 강화

빈고의 다양한 활동을 조합원들에게 잘 전달할 수 있도록 노력하기

1. 빈고 뉴스레터
2. 홈페이지 운영

4. 운영활동

상임활동가 및 사업활동가의 장점을 살려 빈고를 운영함

1. 출자계획 프로젝트
2. 출자선물카드
3. 공동체 재정상담
4. 조합원 재무상담

활동 보고

1. 일반 현황 (단위 : 원)

	1기	2기	3기	4기	5기	6기	당기 증감	당기 전기
조합원수	37 명	88 명	122 명	173 명	230 명	279 명	49 명	121%
출자총액	135,530,000	111,900,000	90,950,000	130,830,000	128,860,000	184,210,000	55,350,000	143%
자산총액	330,315,818	275,100,589	208,083,728	219,444,876	254,228,021	297,850,552	43,622,531	117%
출자자산	41%	41%	44%	60%	51%	62%		
평균출자금	3,662,973	1,271,591	745,492	756,243	560,261	660,251		

2. 조합원 현황

1. 신입 조합원 (49 명)

월	사람수	신입조합원
1월	5명	롱롱, 글쎄, 선, 강진희, 이영준
2월	3명	이규원, 니콜라, 샤마오
3월	6명	나정훈, 수수, 다케시, 이은선, 이웅, 허벌레
4월	6명	박희정, 생강, 천아, 철수, 선지, 달마
5월	5명	박지수, 경성수, 추산들, 김노래, 핑권
6월	7명	산호, 메조텍, 이룸, 주니, 기픈옹달, 토양, 겨리
7월	4명	감나무, 최승주, 블루레인, 치유
8월	3명	쉐프, 이파람, 노랑사
9월	2명	막내, 엄지
10월	3명	윤경희, 공기, 히카리
11월	1명	고리
12월	4명	설해, 서동신, 주정하, 박영임
전체	49명	

2. 탈퇴 조합원 : 4명

3. 전체 조합원 명단

말라	지선	공룡나비	크트	경목	임명희	지원	하지메	김유숙	오렌지	박희정	막내
지음	희공	석류	뽀기	화림	아리	선민	정민모	소다수	하밍	생강	엄지
살구	봄날	들~	숲이아	유선	러니	최그림	지비	김기수	황채연	천아	윤경희
양군	홍진	사포	휘	화니짱	망니	강가	민정	김기민	키키	철수	공기
곤룡	디디	마침	이음	산하	성재	학봉	느루	양수정	머린두발	선지	히카리
북돌이	미스터리	날맹	현민	메워	현수영	한솔	종민	김선희	고은	달마	고리
지각생	라봉	엽	탱탱	하루	정애	개미	찰스	태양열	샘	박지수	설해
승옥	가리	행행	주영	보선	틀고래	맹맹	흔양	한줄	김동섭	경성수	서동신
달군	동글이	다홍	못조	영은	테라	순대	이랑	홍	폴	추산들	주정하
디온	게를	오디	쿠우	테아	감연니	그래	부갱	김하은	초록	김노래	박영임
자주	셋별	최송	파이	치실	베로	빠요	이룸	유동	무심	핑권	
짱짜미	코살라	우중산책	김냉	메이린	파스	어무녕	서원	이재연	홍홍	산호	
슈마	시금치	광대	사사	눈	멍구	연금	피터	찰순	글쎄	메조텍	
연두	가온	기보	곤조	로보	김셋별	카야	윤우	아리데	선	이룸	
몽애	겨울	소음	오미옥	그림	멍	곰자	산들	틀	강진희	주니	
이발사	노래	숨	규섭	나무	위어도	머털	들불	헬라	이영준	기픈옹달	
잇을	이건희	노랑사	인철	하람	녹경이	비비	노상	형석	이규원	토양	
미나	김이름	나루	고유	모기	정민	보스	박승옥	뚜비두	니콜라	겨리	
데반	이솝	이경	준	청하	최효정	제임스본드	그림	속속	샤마오	감나무	
켄장	섬	짱들	두부	해쎄	음자	조조	김두겁	지후	나정훈	최승주	
우마	틀깨	체	좌인	덴마	자유	두름	장아리	이능금	수수	블루레인	
제프	잔잔	봉봉	우더	주노정	병민	가제트	김연두	저니	다케시	치유	
존도우	모모	참새	조스	그름	말랑	사티	빙거	파파장	이은선	쉐프	
덕산	나마스떼	레미	소연	김삼권	도담	안진구	루쓰	우루	이웅	이파람	
라브	김환수	합피	유봉	이수희	찬	신	오경주	라일락	허벌레	노랑4	

3. 공동체 현황

(단위 : 만 원)

순서	공동체	이용금	1월	2월	3월	4월	5월	6월	7월	8월	9월	10월	11월	12월	계약만료	계약책임자 등
1	주력발전소	1,000					연장									베로, 자유, 태양열, 유리
2	까페해방촌	2,000													2월	지음, 살구, 켄짱
3	살림집	2,000													7월	좌인, 파스, 민정
4	구름집(2층제외)	2,000			변경					변경						
5	마실집	2,000		해지												
6	청주 공룡	1,500							연장							우중산책, 보선, 영은, 종민
7	사랑채	3,500													10월, 6월	나마스떼, 양군, 몽애
8	마루집	0			해지											
9	부산 잘자리	1,000									재계약					쉐프, 룡룡, 치유
10	부천 모두들	1,000													3월	땡땡, 그링, 병택
11	구름집	2,500			반환						변경			연장	10월	수수, 풀, 막내
12	인천 비행	2,000								해지						
13	빈컴퓨터가게	500			계약										2월	성재, 지각생, 이수희
14	온지곤지	1,500							계약							토양, 기쁜용달

4. 조합운영 현황

1. 전체 운영 : 공동체(지역별)들의 연대체로서 의사결정 구조 강화

1. 총회 : 연 1 회
2. 공동체활동가 회의 : 분기별 1 회
3. 상임활동가 회의 : 주 1 회
4. 운영 회의 : 격주 1 회

2. 활동가

(목적)- 사업 중심 활동가 : 담당 사업을 보다 완결성 있게 추진

- 공동체 활동가 : 빈고 활동가로서 역할 명확화 및 의사결정에 적극 참여

(의결권) - 대표, 사업 활동가, 공동체 활동가(지역별) 1인 1표

1. 상임활동가(상반기) : 오디, 곰자
2. 상임활동가(하반기) : 오디, 정민
3. 사업 활동가 : 지음(교육), 좌인(공동체별 회의/빈고 설명회), 부깽(홈페이지-하반기)
4. 공동체 활동가 : 파스(해방촌-빈집), 한돌(해방촌-빈집), 종민(청주-공룡), 그링(부천-모두들), 시오(부산-잘자리), 라일락(인천-비행), 켄짱(빈가게), 속속(팔당-두머리부엌)
5. 공동체 활동가 교체/추가 : 한돌(우루), 시오(룡룡), 켄짱(정민)
6. 총회 준비위 참가 : 좌인, 곰자, 오디, 정민, 찰, 치유, 우더, 지음
7. 감사 : 양군, 우중산책

3. 전체 활동가 회의

회차	날짜	내용	참가자
1	2015/03/07	전체활동가회의(@해방촌)	곰자, 파스, 시오, 룡룡, 오디, 부깽, 지음, 그링, 병택
2	2015/6/13~14	전체활동가회의(@미사리)	부깽, 정민, 몽애, 곰자, 오디, 지음, 좌인, 양군, 파스, 한돌, 라일락, 속속, 그링, 다올, 룡룡, 종민, 광대, 풀
3	2015/8/21~22	전체활동가회의(@대구)	오디, 곰자, 좌인, 정민, 칭칭, 그링, 파스, 양군, 룡룡, 지음, 병택, 감나무
4	2016/1/22~23	전체활동가회의(@청주)	치유, 호야, 종민, 보선, 다올, 병택, 그링, 지음, 오디, 좌인, 정민, 파스, 웅기, 나마스떼, 양군, 몽애

4. 운영 회의

회차	날짜	참가자
1	2015/03/30	곰자,오디,부갱,좌인,지음
2	2015/04/13	부갱, 좌인, 곰자, 오디, 지음, 종민, 정민, 룡룡
3	2015/04/27	부갱, 좌인, 곰자, 오디, 지음, 정민, 파스
4	2015/05/11	부갱, 곰자, 정민, 파스, 좌인, 지음, 오디
5	2015/05/26	오디, 부갱, 지음, 좌인, 정민, 파스
6	2015/06/09	지음, 부갱, 정민, 좌인, 곰자, 오디, 켄짱
7	2015/06/22	지음, 부갱, 정민, 좌인, 곰자, 오디
8	2015/07/06	지음, 좌인, 곰자, 오디, 정민, 부갱
9	2015/07/20	부갱, 곰자, 정민, 오디, 지음
10	2015/08/03	부갱, 곰자, 오디, 지음, 좌인, 정민
11	2015/08/17	부갱, 곰자, 오디, 지음, 좌인, 정민
12	2015/09/07	부갱, 곰자, 오디, 지음, 좌인, 정민, 몽애, 파스
13	2015/09/22	몽애, 정민, 오디, 지음, 부갱, 좌인
14	2015/10/05	지음, 정민, 몽애, 좌인, 부갱, 곰자, 오디, 파스
15	2015/10/19	곰자, 정민, 오디, 몽애
16	2015/11/02	정민, 좌인, 부갱, 오디, 우루
17	2015/11/18	정민, 오디, 좌인, 부갱, 우루, 지음, 몽애
18	2015/12/03	정민, 오디, 좌인, 몽애, 곰자, 부갱
19	2015/12/17	정민, 오디, 몽애, 곰자, 우루
20	2016/01/04	정민, 오디, 몽애, 곰자, 좌인, 부갱, 지음

5. 상임활동가 회의

참가 : 대표(부갱, 몽애), 상임활동가(오디, 곰자, 정민)

회차	날짜	회차	날짜	회차	날짜
1	2015/03/09	18	2015/06/29	35	2015/11/04
2	2015/03/12	19	2015/07/06	36	2015/11/11
3	2015/03/19	20	2015/07/13	37	2015/11/18
4	2015/03/23	21	2015/07/20	38	2015/11/25
5	2015/03/30	22	2015/07/27	39	2015/12/02
6	2015/04/06	23	2015/08/03	40	2015/12/13
7	2015/04/13	24	2015/08/10	41	2015/12/16
8	2015/04/20	25	2015/08/17	42	2015/12/22
9	2015/04/27	26	2015/09/01	43	2015/12/27
10	2015/05/05	27	2015/09/07	44	2016/01/05
11	2015/05/13	28	2015/09/14	45	2016/01/10
12	2015/05/19	29	2015/09/20	46	2016/01/18
13	2015/05/26	30	2015/09/30	47	2016/01/27
14	2015/06/01	31	2015/10/07	48	2016/02/03
15	2015/06/09	32	2015/10/13	49	2016/02/10
16	2015/06/15	33	2015/10/21	50	2016/02/17
17	2015/06/22	34	2015/10/28	51	2016/02/24

6. 총회 준비위

회차	날짜	참가자
1	2016/01/14	정민, 오디, 몽애, 곰자, 좌인, 자유, 지음
2	2016/01/27	정민, 오디, 몽애, 좌인, 광대
3	2016/02/03	정민, 오디, 몽애, 씬, 우더
4	2016/02/11	정민, 오디, 몽애, 치유, 지음, 좌인, 부깽
5	2016/02/17	정민, 오디, 좌인, 부깽, 곰자
6	2016/02/24	정민, 오디, 좌인, 우더, 몽애
7	2016/03/02	정민, 오디, 좌인, 지음, 몽애

7. 홈페이지 회의

회차	날짜	내용
1	2015/03/09	홈페이지 회의 1회
2	2015/03/12	홈페이지 회의 2회
3	2015/03/23	홈페이지 회의 3회
4	2015/04/02	홈페이지 회의 4회
5	2015/04/05	홈페이지 회의 5회
6	2015/04/17	홈페이지 회의 6회

8. 조합원 MT

1. 2015 에코토피아 캠프 <홀러라 내성천>과 함께 진행
2. 일시 : 2015년 8월 28일 ~ 30일
3. 참석 : 광대, 이름, 오디, 정민, 서원, 윤우, 양군, 풀, 좌인, 부깽
4. 프로그램
 1. 내성천 답사
 2. 워크숍
 3. 빈고 게임
 4. 캠프파이어

9. 감사 활동

1. 2016년 감사(2015. 01. 01 - 2015. 12. 31) : 양군, 우중산책

5. 운영활동

1. 뉴스레터

회차	날짜	내용
1	2015/04/01	3월 빈고 뉴스레터 발송
2	2015/05/01	4월 빈고 뉴스레터 발송
3	2015/05/31	5월 빈고 뉴스레터 발송
4	2015/07/01	6월 빈고 뉴스레터 발송
5	2015/08/01	7월 빈고 뉴스레터 발송
6	2015/09/01	8월 빈고 뉴스레터 발송
7	2015/10/01	9월 빈고 뉴스레터 발송
8	2015/11/03	10월 빈고 뉴스레터 발송
9	2015/12/10	11월 빈고 뉴스레터 발송

1. 홈페이지와 메일 발송을 통해, 매일 뉴스레터를 발간하여 빈고 활동과 공동체 및 조합원 소식을 전했다

2. 총 9 회 발행하면서 조합원과 공동체 소식을 대체로 잘 알림

2. 빈고폰

1. 빈고 상임활동가와 직접 연락할 수 있는 핫라인 지속 운영
2. 전화번호 : 010-3058-1968
3. 계좌번호도 같은 번호로 운영 : 기업은행 010-3058-1968 (빈마을금고)
4. 출자시 알람 문자 발송, 출자반환, 이용신청 등 상시 업무 처리

3. 홈페이지 : <https://bingobank.org>

1. “이 좋은 것을 폐친과 카톡에서만 나누지 말고 우주 생명체와 공유하자!!”
2. 빈고 소식과 조합원 소식을 공유
3. 공동체 위치를 지도에서 확인하고, 건강계 의결사항 투표 등 다양한 방식으로 활용
4. 장기적 계획으로 조합원 개인 페이지에서 출자활동과 이용활동 현황을 확인할 수 있도록 할 것

4. 페이스북 페이지 <https://www.facebook.com/communebank>

1. 빈고와 공동체와 조합원의 활동을 모든 사람들에게 알리는 페이지
2. 누구나 볼 수 있고 글을 올릴 수 있음
3. 공동체 활동가들은 페이지 매니저로 모든 내용을 관리할 수 있음

5. 빈고 해방촌 지점

1. 매주 월-수 오후 3시 ~ 7시 운영
2. 공휴일, 빈가게 휴무일 등 휴무
3. 해방촌 외 다양한 지역에서 열림

6. 명함 제작

날짜	내용
2015/05/14	명함 시안 공유
2015/06/02	명함 디자인
2015/09/22	명함 컨셉 수정 공유
2015/11/01	명함 시안 수정 공유
2015/12/17	명함 시안 공유 및 확정

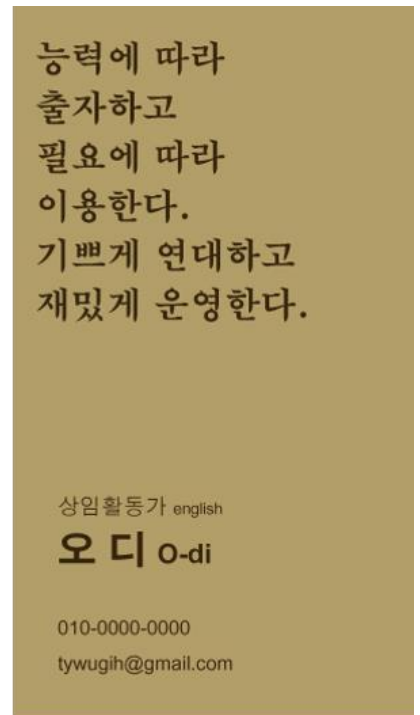

6. 기타 상임활동

1. 조합원 상담
2. 통장 수기 작업
3. 전체문자 보내기
4. 출자선물 전달
5. 지구분담금/공동체기금 양식 및 절차 안내
6. 집별 계약책임자 체크
7. 작년대비 전체 수입 체크, 새 공동체 이용 상담
8. 각집 회계 상담, 페이스북 홍보체크
9. 빈고 이용기준과 시스템 논의
10. 빈고 메일계정 변경
11. 빈고 홈페이지 운영
12. 2015년 재정 정산

7. 출자/수신 활동

1. 조합원 출자활동
 1. 출자자수 : 81 명
 2. 출자횟수 : 670 회
 3. 신규출자좌수 : 18,603 좌(1 좌=1 만 원)
 4. 출자반환좌수 : 13,068 좌
 5. 월평균 출자좌수 : 461 좌
2. 공동체 통장운영
 1. 공동체들의 잉여자금을 예치하는 수시입출금식 통장.
 2. 기존 통장 : 카페해방촌, 빈마을, 차입자, 구름집, 넓은집, 해방촌연구소, 공룡, 사랑채, 따로또같이, 모두들, 고양이공동체, 해방촌 사람들, 해방화페, 공유주거협동조합, 해보아연, 해방촌축제,상호부조기금
 3. 신규 개설 : 공동체주택조합, 노는사람들, 데스페이스, 두꺼비, 온지곤지, 빈도서관, 빈컴퓨터, 해방촌모임, 빈고, 2016 빈마을달력, 건강계, 독립프로젝트, 에코토피아
3. 차입금
 1. 추가 차입 없음
 2. 차입금 상황 : 개인 2, 개인 3 전액 상황

4. 출자선물 프로젝트



1. 신청횟수: 43 회
2. 총 신청금액: 2,210,000 원
3. 사용내용: 여행 선물, 배움 감사, 생일 선물, 이사 선물, 빌린돈 갚음, 출자이체
4. 출자선물카드 제작

8. 금융활동

1. 건강보험계

1. 계원

계원	수
가입	43 명
탈퇴	7 명
장기미납	2 명
현재	36 명

월	3월	4월	5월	6월	7월	8월	9월	10월	11월	12월	1월	2월
계원	33명	40명	42명	39명	40명	39명	39명	38명	38명	38명	36명	36명

2. 수지

수입		4,510,000
	계돈	4,410,000
	선물	100,000
지출		439,900
	계돈지급	417,300
	미지급금	22,600
잉여		4,070,100

3. 꺾돈 지급 내역

신청계원	신청횟수	승인회수	계원지출	꺾돈금액	보장비율	수입대비
18명	50회	49회	997,958 원	439,900 원	44.1%	10.0%

4. 꺾돈 분포

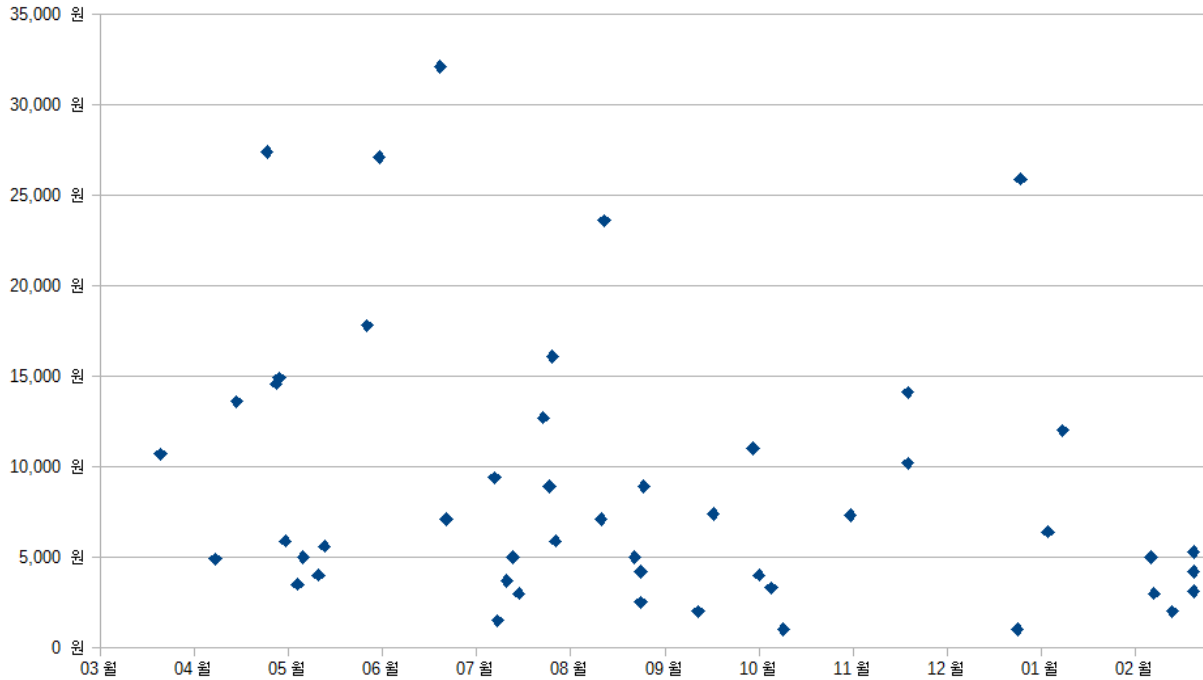

5. 의료기관 종류별 분포

기관	횟수	합계금액	비율
약국	11 회	32,500 원	7%
여성과	8 회	97,400 원	22%
이비인후과	4 회	28,300 원	6%
신경정신과	3 회	19,200 원	4%
피부과	3 회	32,600 원	7%
가정의학과	2 회	59,200 원	13%
류마티스내과	2 회	24,700 원	6%
비뇨기과	2 회	13,800 원	3%
안과	2 회	21,900 원	5%
약국(인도)	2 회	5,300 원	1%
정형외과	2 회	19,700 원	4%
치과	2 회	31,200 원	7%
한의원	2 회	17,400 원	4%
내과	1 회	13,600 원	3%
대장항문과	1 회	14,900 원	3%
의료기기	1 회	4,000 원	1%
재활의학과	1 회	4,200 원	1%
전체 결과	49 회	439,900 원	

6. 활동

1. 오프라인

- i. 3월 : 미세먼지 마스크 공동구매
- ii. 4월 : 강북구 변동 건강의집 방문
- iii. 1월 : 2기 준비 오프모임 1차
- iv. 2월 : 2기 준비 오프모임 2차

2. 온라인 이슈

- i. 회칙 초안 논의
- ii. 켓돈 지급 규정 논의
- iii. 계돈 일괄 출금에 관한 논의
- iv. 초과 지급에 관한 논의
- v. 초과 건강보험 적용분 통계 계산
- vi. 건강보조용품 지급에 관한 논의
- vii. 투표 방식에 대한 논의
- viii. 텔레그램/밴드 이용에 관한 논의
- ix. 매일 운동 약속과 실천 공유
- x. 켓돈 지급 비율에 관한 논의
- xi. '친구 의사에게 듣는 건강한 삶 건강한 사회' 연속 강연+왕진 기획
- xii. 건강정보 프라이버시 문제
- xiii. 신청 꺼려짐 문제
- xiv. 켓돈 지급 심사의 민주적 절차에 관한 논의
- xv. 대체요법 지급에 관한 논의
- xvi. 일반 실손보험과 같은 기준 적용
- xvii. 소액 신청에 관한 논의
- xviii. 좋은 병원 소개 - 친구병원

3. 온라인 투표

투표	주제	신청금액	찬:반	결정
0차	켓돈 지급 비율에 관한 설문조사			
1차	생리통 완화 테이핑 요법 테이프 비용 지급에 관한 건	4,000 원	14:10	승인
2차	건강보험 적용 초과 비용 지급에 관한 건	25,900 원	7:4	승인
3차	건강보험 적용 초과 비용 지급에 관한 건	5,300 원	11:1	승인
4차	실손보험 미적용 요가치료 학원 비용 지급에 관한 건	60,000 원	3:9	기각
5차	2기 켓돈 지급에 관한 건			

7. 평가

1. 첫 해 실험적으로 시작한 것으로는 무난하게 완료됨.
2. 전체 켓돈 수입의 10% 만이 지급에 이용되었고, 나머지 90%는 잉여금으로 다시 계원에게 돌려줄 수 있었음.
3. 계원들 모두 큰 탈 없이 건강하게 지낸 것은 다행임.
4. 다양한 이슈들이 논의되었고, 이에 대한 후속 논의와 정리가 필요함.
5. 온라인 직접 민주주의적 요소를 실험한 데 의의가 있음.
6. 신청과 논의 과정에서 프라이버시의 문제는 개선할 필요 있음.
7. 건강보험과 실손보험을 참고해서 명확한 기준을 세울 필요 있음.
8. 계원 확대에 더 힘써야 함.

2. 조합원 재무상담

회차	날짜	내용
1	2015/03/07	곰자의 재무상담 1차
2	2015/04/07	곰자의 재무상담 2차
3	2015/04/07	곰자의 재무상담 3차
4	2015/04/20	곰자의 재무상담 4차
5	2015/04/20	곰자의 재무상담 5차
6	2015/05/02	곰자의 재무상담 6차
7	2015/05/13	곰자의 재무상담 7차
8	2015/06/16	곰자의 재무상담 8차
9	2015/06/19	곰자의 재무상담 9차
10	2015/08/06	곰자의 재무상담 10차
11	2015/08/18	곰자의 재무상담 11차
12	2016/01/13	곰자의 재무상담 12차
13	2016/01/27	정민의 재무상담 13차

1. 이용신청 과정에서 재무상담이 결합하여 구체적인 계획을 세울 수 있도록 돕기
2. 조합원에게는 돈을 벌고, 쓰고, 저축하고, 모으는 과정을 점검할 수 있도록 함
3. 돈 이야기만이 아니라 전반적인 인생 계획까지 같이 이야기했던 게 좋았음
4. 총 13 회(12명) 진행

9. 이용활동

1. 공동제공공간이용

1. 신규 이용 : 빈컴퓨터가게(3월), 온지근지(7월)
2. 이용 연장 : 청주 공릉(7월), 부산 잘자리(10월), 구름집(12월)
3. 이용 반환 : 마실집(2월), 인천 비행(8월)

2. 공동체회원이용

1. 빙삼짓돈(신용카드를 없애고, 현금서비스를 대체하는 프로그램 이용) : 이용 26 회 / 반환 50 회
2. 채무탈출(악성채무를 전환하는 프로그램) : 이용 0 회 / 반환 10 회
3. 공동체회원 : 이용 14 회(공간비 3 회, 병원비 1 회, 사고처리비 1 회, 사업비 1 회, 생활비 3 회, 여행비 2 회, 이사비 1 회, 채무탈출 3 회) / 반환 73 회
4. 공동체활동 : 이용 0 회 / 반환 4 회

10. 연대활동

1. 지구분담금

(단위: 원)

2014 년 잔여					910,000
2014 년 잉여금 배분					2,442,046
순서	날짜	내용 (활동공유 여부)	구분	신청자	사용
01	15/01/26	콜트콜텍농성장 장작 후원(x)	일시후원	파스	200,000
02	15/01/31	내성천 한평사기(0)	활동연계	김하운	135,000
03	15/01/31	72 시간 송년회, 재능투쟁 농성장(0)	활동연계	김하운	51,550
04	15/03/26	금속노조 쌍용자동차 지부 (0)	활동연계	종민	100,000
05	15/03/26	우리동네 나무그늘 상근자 (x)	일시후원	켄짱	200,000
07	15/05/04	네팔의 소수민족들의 긴급한 식량지원 (0)	활동연계	디온	300,000
08	15/05/18	성북무지개 한마당 '함께 사니 참 좋다' (0)	활동연계	김기민	200,000
09	15/06/22	영덕핵발전소 폐기를 위한 활동 지원(x)	활동연계	짱돌	100,000
10	15/09/04	에코토피아 캠프 지원 (0)	활동연계	정민	200,000
11	15/09/22	동자동 사랑방 반찬나눔 (0)	지속연대	나마스떼	60,000
12	15/10/07	<9 월, 도쿄의 거리에서> 출판 기념파티 (x)	활동연계	하지메, 디디, 켄짱	300,000
집행 총 합계					1,846,550
잔여금액 합계					1,505,496

- **후기공유 현황** : 7 건

빈고 홈페이지 [연대] 게시판을 통해 7 건의 후기가 공유되었습니다.

- **지원 성격**

- 일시후원(2 건) : 일시적으로 투쟁 활동을 지원한 사례
- 활동연계(9 건) : 지구분담금만 집행된 것이 아니라, 빈고 조합원이 직접 연대 활동을 하면서 특정 단체나 투쟁 현장을 지지해 준 사례
- 지속연대(1 건) : 빈고가 해당 단체와 지속적으로 관계망을 갖으면서 자원, 정보, 활동을 공유하는 사례

2. 공동체기금

(단위: 원)

2014 년 잔여				2,234,150
2014 년 잉여금 배분				2,442,046
순서	날짜	내용	구분	사용
01	15/01/15	켄짱 외할머니 조의금	조합원 경조사	50,000
02	15/01/26	살림집 화재비용 지원	공동체 위기 지원	150,000
03	15/01/26	활동가 워크숍 중 사고 지원 - (파스 응급실비용)	공동체 위기 지원	200,000
04	15/01/26	마실집 재정 지원	공동체 위기 지원	300,000
05	15/02/05	1 월 4 평학교 운영비	신생공동체 지원	36,670
06	15/02/07	인천 비행 공간 지원	신생공동체 지원	20,000
07	15/02/23	마실집 정리 지원	공동체 위기 지원	48,530
08	15/04/01	선지지비 결혼식 축의금	조합원 경조사	50,000
09	15/04/14	부천 모두들 창립총회 지원	공동체 활동 지원	100,000
10	15/05/09	유농그림 결혼식 축의금	조합원 경조사	50,000
11	15/07/06	부깡 외할머니 조의금	조합원 경조사	50,000
12	15/10/03	지각생 외할머니 조의금	조합원 경조사	50,000
13	15/10/16	부산 잘자리 겨울대비	공동체 위기 지원	100,000
14	15/12/09	해방촌 온지곤지 도장, 간판 지원	신생공동체 지원	150,000
15	15/12/09	혼양 조의금(잘자리)	조합원 경조사	100,000
16	15/12/13	김하운 축의금	조합원 경조사	50,000
17	15/12/14	공룡 흉년으로 인한 재정난 농기구 후원	공동체 위기 지원	200,000
18	15/12/24	해방촌 빈마을 공동체활동지원 (연말잔치)	공동체 활동 지원	50,000
19	15/12/31	인천 비행 재정 지원	공동체 위기 지원	110,000
집행 총 합계				1,865,200
잔여금액 합계				2,860,996

● 지원성격

공동체 위기 지원 (7 건) 조합원 경조사(7 건) 신생공동체 지원(3 건) 공동체 활동 지원 (2 건)

11. 교육/연구 활동

1. 꼬문학교(지음)

날짜	내용	주제
2015/10/20	꼬문학교 1 회	나, 돈, 공동체: 당신은 누구십니까? 당신은 돈과 어떻게 마주하고 있나?
2015/10/27	꼬문학교 2 회	수입: 노동소득+자본소득? 노동소득 vs 자본소득!
2015/11/03	꼬문학교 3 회	지출: 소비할 수 있는 능력? 소비하지 않을 수 있는 능력!
2015/11/10	꼬문학교 4 회	부채: 부채는 꼭 갚아야 하는가?
2015/11/17	꼬문학교 5 회	자산: 자본은 우리를 무엇이 되게 하는가? 꼬문은 자본을 어떻게 할 것인가?
2015/11/24	꼬문학교 6 회	꼬문뱅크: 우리가 만드는 은행 아닌 은행
2015/12/01	꼬문학교 7 회	출자: 나 그리고 모두를 위해, 능력에 따라 출자하자!
2015/12/08	꼬문학교 8 회	이용: 모두의 돈을 모두의 필요에 따라 이용하자!
2015/12/15	꼬문학교 9 회	연대: 우리 외부의 우리를 만나서 기쁘게 연대하자!
2015/12/22	꼬문학교 10 회 + 뒤풀이	운영: 함께하고, 성장하고, 재밌게 운영하자!

1. 대안금융 커리큘럼을 기획 및 정리할 수 있는 계기를 마련
2. 기존 6 회 과정을 10 회로 확대하고 출자,이용,연대,운영 주제를 추가해서 진행

2. 재무설계워크숍(곰자)

날짜	내용	주제
2015/04/29	1 회 재무설계워크숍	싱글여성들과 함께하는 돈 이야기
2015/06/08	2 회 재무설계워크숍	돈 이야기 워크숍
2015/07/14	3 회 재무설계워크숍	보험, 인생의 동반자인가, 벗인가
2015/08/28	4 회 재무설계워크숍	노들 장애인 자립생활센터 워크숍

1. 2014 년 빈자의 재무상담을 업그레이드하여 사업 추진
2. 월 1 회 정기적인 재무설계 워크숍을 추진하여 조합원들이 돈에 대한 고민을 나눌 수 있는 계기 마련

3. 빈땅 프로젝트 / 공동체 주택(지음)

날짜	내용
2015/03/26	공동체주택 초안 공유
2015/04/03	사회주택협회 추진단 내용공유
2015/06/06	공동체주택 땅 구입 논의
2015/07/15	공동체주택안 공유
2015/08/12	빈땅프로젝트 가안 공유
2015/09/02	빈땅+공동체주택 설명 준비 공유
2015/09/05	공동체주택설명회
2015/09/20	홍성 빈땅 계약
2015/10/03~4	공동체주택 프로젝트 홍성 캠핑
2015/10/09	공동체주택 전시회 내용 공유
2015/12/31	공동주택 설계 초안 공유

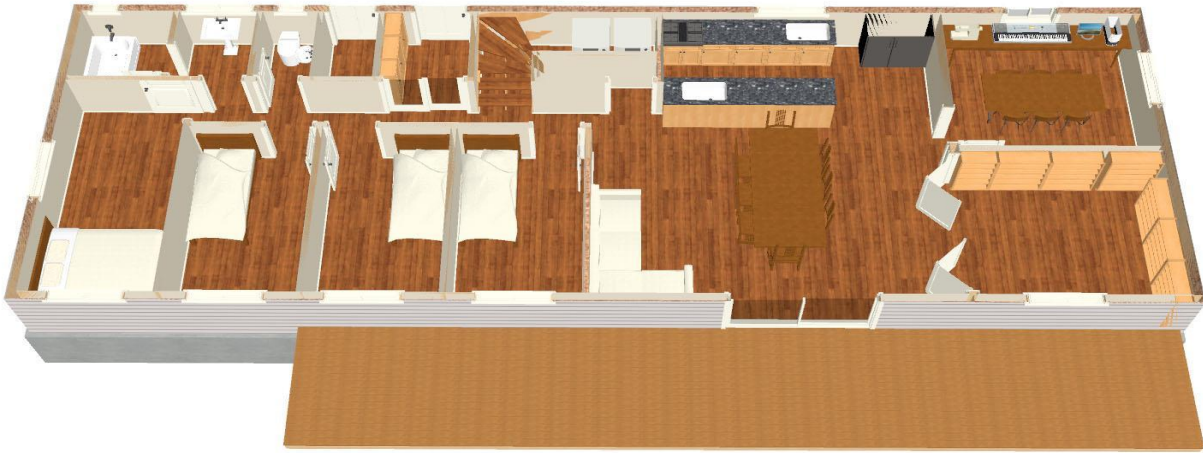

1. 자본이 없어도 안정적인 삶을 영위할 수 있는 주거공간을 얻을 수 있도록 준비

4. 빈고 보드게임(정민)

날짜	내용
2015/06/12	빈고 보드게임 제작
2015/06/13	빈고 보드게임 진행(2 회 전체회의)
2015/06/17	빈고 보드게임 진행(조합원모임)
2015/08/22	빈고 엑셀게임 진행(3 회 전체회의)
2015/08/29	빈고 엑셀게임 진행(빈고 엠티)
2015/12/01	빈고 보드게임 진행(꼬문학교 7 회)



1. 보드게임을 통해서 운영활동가 체험!
2. 2015년 중순에 제작해 3~4 번의 시험을 거치며 계속 수정 중
3. 빈고 활동가들에게는 재미있지만 빈고를 처음 접하는 사람들에게는 어렵다는 난점
4. 지속적으로 보강을 거치며 2016년 내 완성 예정

5. 공동체 회계교육(오디)

날짜	내용
2015/06/14	1 회 공동체 회계교육 워크숍
2015/08/06	2 회 공동체 회계교육 워크숍
2015/08/22	3 회 공동체 회계교육 워크숍
2015/09/08	모두들 재정상담
2016/01/06	사랑채 공동체 재정상담

1. 기획의도 : 빈고를 이용하는 공동체들에서 재정에 대한 고민을 이야기하고 있다. 작년 사업으로 공동체 재정 담당자를 육성하려 하였지만, 공동체마다 재정에 필요로 하는 게 다르므로 각 상황에 맞춰서 재정을 꾸리도록 옆에서 돕는 역할을 하려고 함
2. 목적 : 공동체별로 특징에 맞는 재정 시스템, 운영방식을 같이 만들
3. 워크숍을 통해 복식부기의 필요성과 후잉 시스템을 교육하고 모두들과 사랑채 재정 담당을 직접 만나 재정상담 진행

2015 년도 활동 평가

1. 운영

1. 상임회의(매주)+운영회의(격주)로 안정적인 운영
 - 반면 회의가 너무 많아 내용이 겹치는 단점 발생
2. 분기별 전체 활동가회의의 안정적 운영
 - 워크숍을 겸하며 활동가들의 재충전 기회가 됨
 - 지역으로 오가며 진행해 공동체들 간 교류의 기회도 됨

2. 홍보/교육/연구

1. 홈페이지 제작
2. 뉴스레터가 정기적으로 나오고, 내용도 알차음
3. 조합원모임과 빈고설명회가 매일 꾸준히 진행되었음
4. 고문학교는 많은 참여와 공부가 이뤄져 좋은 평가
5. 빈고 보드게임 제작 및 진행

3. 출자활동

1. '출자선물카드' 운영으로 출자 방법 다양화
2. 출자계획 프로젝트가 있었지만 출자 계획과 현황을 꾸준히 체크할 방법을 모색할 필요가 있음

4. 연대활동

1. 지구분담금 - 조합원의 직접활동과 연결되며 진행된 경우가 많아 긍정적
 - 반면 직접 하는 연대활동이 없는 조합원에게 지구분담금을 알리고 신청을 독려할 필요가 있음
2. 공동체기금 - 다양한 활동 지원, 위기 지원에 쓰임

5. 반자본 활동

1. 건강계 1기가 시작되어 안정적으로 운영
2. 공동체 주택 건설 프로젝트, 새로운 실험의 시작

6. 상임활동

1. 빈고폰 지속적 운영
2. 빈고 해방촌 지점 지속적 운영, 방문자들이 많이 없었던 건 아쉬움
3. 공동체 회계 워크숍과 재무설계 워크숍으로 지속적으로 조합원, 공동체와 만날 기회

7. 자금 운용

1. 출자의 큰 증가로 (128,860,000 원 → 184,210,000 원)
2. 차입 감소 (42,200,000 원 → 3,200,000 원)
3. 예치금이 많아 (약 1억) 적극적인 자금 이용이 필요

2015 년도 결산(안) (단위 : 원)

1. 재무상태표 (2015년 12월 31일 현재)

자변				대변			
과목	당기(2015)	전기(2014)	당기/전기	과목	당기(2015)	전기(2014)	당기/전기
자산총액	297,850,552	254,278,021	117%	부채+자본 총액	297,850,552	254,278,021	117%
현금 및 예치금	103,277,741	29,166,210	354%	출자금	184,210,000	128,860,000	143%
현금	4,277,741	4,166,210	103%	적립금	45,822,563	35,936,187	128%
예치금	99,000,000	25,000,000	396%	빈고적립금	26,677,379	20,157,645	132%
단체출자 및 채권	4,100,000	4,100,000	100%	지구분담금	1,705,496	1,110,000	154%
빈가게	1,000,000	1,000,000	100%	출자지지금	14,578,692	11,934,392	122%
다람쥐회	1,000,000	1,000,000	100%	공동채기금	2,860,996	2,284,150	125%
인권센터	2,000,000	2,000,000	100%	활동가기금	0	450,000	0%
두머리부업	100,000	100,000	100%	공동채	51,605,277	32,047,553	161%
공동제공간이용	165,000,000	185,000,000	89%	까페해방촌	4,835,257	11,915,360	41%
구름집	25,000,000	25,000,000	100%	빈집	7,179,210	4,906,210	146%
빈가게	20,000,000	20,000,000	100%	공릉	3,630,000	3,200,000	113%
살림집	20,000,000	20,000,000	100%	모두들	900,000	900,000	100%
사랑채	35,000,000	35,000,000	100%	따로또같이	3,660,000	2,050,000	179%
공릉	15,000,000	15,000,000	100%	온지곤지	200,000	0	0%
온지곤지	15,000,000	0	0%	차입자	884,410	1,994,008	44%
주력발전소	10,000,000	10,000,000	100%	해방화폐	1,292,150	1,736,150	74%
모두들	10,000,000	10,000,000	100%	고양이	974,740	841,340	116%
마실집	0	20,000,000	0%	건강계	3,908,000	0	0%
비행	0	20,000,000	0%	공동채주택조합	13,600,000	0	0%
잘자리	10,000,000	10,000,000	100%	더스페이스	75,000	0	0%
빈컴퓨터	5,000,000	0	0%	두꺼비	130,000	0	0%
조합원이용금	25,472,811	36,011,811	71%	해방촌사람들	7,071,465	2,260,345	313%
공동체회원	16,192,811	22,421,811	72%	그외 소모임들	3,265,045	2,244,140	145%
채무탈출	6,290,000	10,100,000	62%	차입금	3,200,000	42,200,000	8%
빈쌈짓돈	2,290,000	2,440,000	94%	개인1	3,200,000	3,200,000	100%
공동체활동	700,000	1,050,000	67%	개인2	0	15,000,000	0%
				개인3	0	24,000,000	0%
				당기잉여금	13,012,712	15,234,281	85%

2. 수지계산서 (2015년 1월 1일 ~ 2015년 12월 31일)

과목	당기(2015)	전기(2014)	당기/전기	과목	당기(2015)	전기(2014)	당기/전기
지출합계	10,734,094	10,088,746	106%	수입합계	23,746,806	25,323,027	94%
이자비용	231,334	1,301,336	18%	분담금	18,760,000	19,450,000	96%
운영비	1,564,660	1,864,340	84%	선물	73,803	380,172	19%
활동비	6,931,000	4,528,500	153%	조합비	2,050,000	1,620,000	127%
사업비	910,900	1,619,270	56%	이자수입	651,877	92,272	706%
회의비	1,096,200	745,300	147%	사업수입	2,211,126	3,780,583	58%
기타지출	0	30,000	0%	기타수입	0	0	0%
당기잉여금	13,012,712	15,234,281	85%				

3. 상세한 내용은 첨부한 2015년도 결산보고서를 참고하시기 바랍니다.

2015 년도 감사보고서

2015 년도 공동체은행 빈고 감사보고서 : 양군

1. 본 감사인은 공동체은행 빈고(이하 빈고)의 상임활동가들에 의해 작성되어 본인에게 제출된 '2015 년도 빈고 분기별 정산보고서 및 결산보고서'에 기반하여 빈고 회계에 대한 감사를 진행했으며, 이에 그 결과를 보고합니다. 위 결산보고서를 적정하게 작성할 책임은 빈고의 상임활동가에게 있으며 본 감사인의 책임은 동 결산보고서에 대하여 감사를 실시하고, 이를 근거로 이 결산에 대하여 의견을 표명하는데 있습니다.
2. 본 감사인은 상기 제출된 '2015 년 분기별 정산보고서 및 결산보고서'에 따라 감사를 실시하였습니다. 본 감사인이 실시한 감사가 감사 의견 표명을 위한 합리적인 근거를 제공하고 있다고 본 감사인은 믿습니다.
3. 본 감사인의 의견으로는 2015 년 1 월 1 일부터 2015 년 12 월 31 일까지 제출된 결산보고서에 따라 빈고의 재무제표가 합리적으로 운용 되었으며, 회계상 문제가 없는 것으로 판단됩니다.
4. 지난 한 해 동안 빈고의 운영을 위해 수고해 주신 모든 활동가 및 운영진, 조합원 여러분께 감사를 표합니다.

* 회계지표(요약 및 의견첨부)

1. 2015 년 12 월 31 일 기준으로 빈고의 자산총액은 297,850,552 원, 조합원들의 출자총액은 184,210,000 원, 조합원 수는 총 279 명 입니다.
 - 2015 년 1 월 1 일부터 2015 년 12 월 31 일까지 자산총액은 43,622,531 원이 늘어났으며, 출자총액은 55,350,000 원이 늘어났습니다. 조합원으로 49 명이 더 가입해 주셨습니다.
 - 출자총액에 비해 자산총액이 늘어나지 않은 이유는 빈고의 운영상 필요에 따라 외부에서 차입해온 자금을 반환하였기 때문입니다. (총 차입금 42,200,000 원 중 39,000,000 원이 반환 되었습니다.)
 - 2014 년 대비 출자금이 143%정도 늘어났다는 것은 빈고의 성장을 보여주는 지표가 아닐까 합니다. 어려운 가운데서도 열심히 활동해준 빈고의 운영진(활동가 및 운영위원)분들에게 감사를 표합니다.
2. 2015 년 12 월 31 일을 기준으로 빈고에서는 공동체 공간 10 곳에 총 165,000,000 원을 대출(공간이용)중 이며, 조합원(개인 및 공동체회원 이용, 빈쌈짓돈, 채무탈출 지원, 공동체 활동지원)들이 이용 중인 금액은 총 25,472,811 원입니다.
 - 조합원들이 이용 중인 금액(총 25,472,811 원)은 빈고가 1기(2010년)에서 6기(2015년)까지 운영되면서 반환되지 않고 누적된 이용금을 포함하고 있습니다. 2015 년 한 해 동안은 총 45,986,300 원이 이용되었으며, 총 56,525,300 원이 빈고로 다시 반환되었습니다. 이와 같이 지속적으로 이용금을 반환하고 있는 조합원들이 대다수이나, 일부 조합원들이 장기 미반환을 하고 있어 문제가 되는 상황입니다. 빈고의 운영진에서는 이에 대한 논의와 대처가 좀더 필요하지 않을까 판단됩니다.
3. 2015 년 1 년 동안 빈고에서는 총 10,734,094 원을 지출하였으며, 총 수입은 23,746,806 원 입니다. 수입에서 지출을 제외한 당기 잉여금은 총 13,012,712 원 입니다.
 - 2014 년 대비 수입은 약 160 만원 줄어들고, 지출은 약 65 만원이 증가하였습니다. 2014 년 대비 출자금이 크게 늘어난 데 비해 수입이 감소한 이유는 공동체 공간 이용과 조합원 이용이 그만큼 늘지 않아, 예치금의 규모만 커진 이유도 있습니다. 현재(2016 년 3 월 기준)

살림집이 새로운 전세집을 계약함으로써 기존 월세로 들어가던 돈을 빈고에서 분담금으로 받을 수 있게 되어 2016년에는 수입의 증가가 예상되나, 이번 총회에서 공간이용에 대한 이용 분담금 비율을 조금이나마 줄일 예정이라, 올해 큰 폭으로 수입이 증가하지는 않을 듯 합니다. 지출 또한 상임활동가가 2명에서 1명으로 줄어들게 되면서 감소될 듯합니다만, 지출의 규모가 줄어들다는 것은 어떻게 보면 빈고 활동이 위축되는 것이라고도 생각될 수 있습니다. 빈고 활동에 관해 조합원 여러분의 좀더 많은 관심과 협조가 필요한 시기가 아닌가 합니다.

4. 이하 자세한 내용은 2015년 빈고 결산보고서를 참고해 주시길 바랍니다.
5. 2016년에도 빈고 조합원 여러분 모두 건강하시길 바랍니다. 이상.

2015년도 공동체은행 빈고 감사보고서 : 우중산책

우선 지난 2015년 공동체은행 빈고를 안정적으로 운영하는데 힘을 쏟아주신 대표 및 운영활동가 특히, 상임활동가들에게 감사의 말씀을 드립니다. 수고하셨습니다.

2015년 빈고는 어려운 여건속에서도 나름 내실있게 발전하였습니다. 처음 37명이었던 조합원도 매년 안정적으로 증가해서 지금은 어느새 279명의 조합원들이 활동하는 작지않은 조합으로 발전한 것 같습니다. 재정여건도 조합이 안정적으로 운영될 수 있는 기틀은 잡히지 않았나 싶을 정도로 안정적으로 운영되고 있는 것 같습니다.

그런 의미에서 2015년은 전반적으로 조합의 내실이 다져진 한 해가 아닌가 싶습니다.

다만 공동체은행 빈고가 현재 거대 메가뱅크 시스템의 금융자본주의에서 나름의 대안적 실험을 하기 위해서는 좀더 우리들의 대안실험의 확장성에 무게를 두어야 하지 않을까 싶습니다.

생각해보면 현재의 자본주의 시스템의 근간을 이루는 자본 즉, 금융시스템에서 벗어나는 실험으로써 공동체은행이 하나의 유용한 실험이 되기를 바라는 마음은 변함이 없습니다.

하지만 아직까지도 우리는 과연 우리가 살아가는 이 사회가 이러한 금융시스템에서 벗어날 가장 유용한 방법이 무엇인지에 대한 확신을 가지진 못하고 있습니다. 그런 의미에서 우리가 하는 실험들이 하나의 중요한 도구가 될 수 있음을 좀더 적극적으로 공유하고 보다 많은 대안금융의 실험들과 접촉하고 접속하는 작업들이 필요하지 않을까 싶습니다.

이는 대안실험이라는 것이 안정화된다는 것은 거꾸로 확장성에 있어서 문제가 생길 수도 있다고 보여지기 때문입니다. 즉 내부가 안정화되는 것은 좋으나 그것이 외부와의 접촉에 의한 활력이 내부로 유입되지 못하면서 자기만족적인 실험으로 접어들었다는 걸 보여줄 수도 있다는 생각이 들기 때문입니다.

그래서 지난 6년의 실험을 정리하고 보다 많은 대안세력들과 공동체들과 공유하면서 새로운 꿈들을 꿀 수 있는 작업들을 하면 좋지 않을까 싶습니다.

즉, 내부 성과들을 정리해서 우리들의 실험들을 보다 객관적으로 평가받고 공유/소통할 수 있도록 소책자 제작 등등을 하면 좋을 것 같습니다. 또한 우리 조합에서 하는 고민들과 실험들을 바탕으로 체계화된 대안금융교육커리큘럼 등등의 교육 홍보기능을 강화하는게 좋지 않을까 싶습니다.

이렇게 우리가 가진 고민들과 실험들을 외부화하고 또 우리와는 다른 경로 실험하는 다른 흐름들을 살펴볼 수 있는 자리들을 지속적으로 만드는 작업들이 꼭 필요한 시기가 아닌가 싶습니다.

여튼 다시한번 지난 2015년 고생하신 운영활동가들에게 감사를 드립니다.

그리고 조합원 여러분 ! 수고하셨습니다.

2015 년도 잉여금분배(안) (배당금 단위 : 원)

1. (참고)5기 잉여금 분배 결과

5기	15,234,281	100.0%	출자지지금 2.2%, 빈고적립금 확보
지구분담금	2,442,046	16.0%	출자지지금의 5/6
출자지지금	2,930,455	19.2%	출자금 2.2%
공동체기금	2,442,046	16.0%	출자지지금의 5/6
빈고적립금	6,519,734	42.8%	40%이상+잔여
활동가기금	900,000	5.9%	전기 2배 인상

2. 1안 (전년과 동일 기준 배분)

6기	13,012,712	100.0%	1안(전기와동일)
지구분담금	3,070,167	23.6%	출자지지금의 5/6
출자지지금	3,684,200	28.3%	출자금 2.0%
공동체기금	3,070,167	23.6%	출자지지금의 5/6
빈고적립금	2,288,179	17.6%	잔여
활동가기금	900,000	6.9%	전기와 동일

1. 시중 금리가 낮아지는 것을 감안해 출자지지금 비율을 조정했습니다.(2.2% => 2%)
2. 출자금이 늘어 출자지지금이 많이 늘어났습니다.
3. 전기까지는 지구분담금과 공동체기금의 기준을 출자지지금으로 삼아, 전기의 비율을 그대로 유지하면 지구분담금과 공동체기금이 과하게 늘어납니다.
4. (잉여금은 약 1500 만 원 => 약 1300 만 원으로 줄어든 데 비해 지구분담금과 공동체기금은 244 만 원 => 307 만 원으로 늘어남)

3. 2안 (활동가회의 지지안)

6기	13,012,712	100.0%	2안(지구분담금&공동체기금 각 200만)
지구분담금	2,000,000	15.4%	전기 사용액 + 여유분
출자지지금	3,684,200	28.3%	출자금 2%
공동체기금	2,000,000	15.4%	전기 사용액 + 여유분
빈고적립금	4,438,512	34.1%	잔여
활동가기금	890,000	6.8%	(1개월 활동비) + (건강계비 *2명)

1. 지구분담금과 공동체기금은 전기의 사용액(지구분담금, 공동체기금 둘다 약 185 만 원)을 감안하고 여유분을 더해 200 만 원으로 조정했습니다.
2. 활동가기금은 노동자를 위한 배당으로, 활동가들의 퇴직금(1 개월치 활동비)과 건강보험(1 년치 건강계비)으로 사용됩니다.
3. 전기에 비해서는 출자지지금의 비율이 늘어난 대신 빈고적립금의 비율이 조금 줄었습니다.

4. 그래프 비교

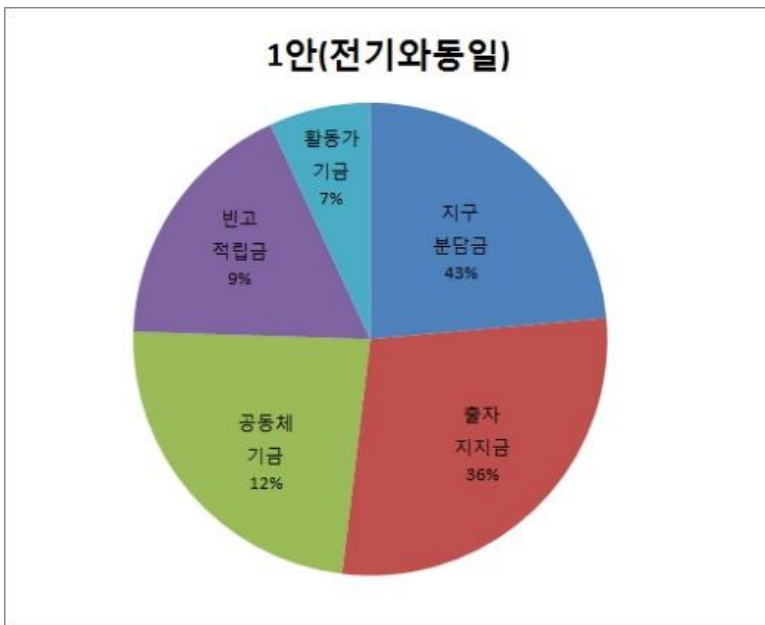

2016년도 사업계획(안)

1. 연대활동 강화

빈고와 지역별 공동체, 빈고와 각 지역의 조합원이 연대할 수 있는 계기를 마련함

1. 활동가 워크숍

- (ㄱ) 전체회의와 함께 분기별 1회 진행 유지
- (ㄴ) 빈고 이야기를 주로 하기 보다는 공동체들의 고민을 나누는 시간 위주로
- (ㄷ) 활동가들이 재충전될 수 있도록 휴식과 공부 시간 배분

2. 공동체기금 운영

- (ㄱ) 기존 기금 사용방식은 유지하되, 공동체 소규모 사업에 투자하는 항목 신설해 적극적으로 기금 활용
- (ㄴ) 첨부 2-1 공동체기금 운영안 참고

3. 지구분담금 운영

- (ㄱ) 활동연계 지원 / 소액 후원으로 항목을 나눠 다양하게 쓰이도록 함
- (ㄴ) 공동체마다 연대하는 곳에 한 번씩은 신청할 수 있도록 독려

2. 반자본/연구 활동

돈을 벌고, 쓰고, 모으는 구조를 어떻게 바꿔나갈 수 있을까요? 그 방법을 함께 모색하기

1. 꼬문학교

- (ㄱ) 10월 경 진행
- (ㄴ) 교재 제작을 목표로 함
- (ㄷ) 첨부 2-2 교육사업 계획안 참고

2. 꼬문뱅크 포럼

- (ㄱ) 여러 분야의 연대 단체 활동가들을 초청해서 소개, 토론, 학습, 브레인스토밍하는 프로그램을 격월로 진행
- (ㄴ) 관련 주제의 학습을 격월로 1박 2일 책읽기 등의 형태로 병행
- (ㄷ) 첨부 2-2 교육사업 계획안 참고

3. 빈땅 프로젝트 연구모임

- (ㄱ) 토지 공유활동을 공부하며 빈땅 사업 진행
- (ㄴ) 기타안건 2 빈땅 프로젝트 출자안 참고

4. 건강계 2기

- (ㄱ) 활동 다양화
- (ㄴ) 기타안건 3 건강계 2기 운영안 참고

5. 공동체주택 건설 프로젝트

- (ㄱ) 집 짓기
- (ㄴ) 주택협동조합 설립
- (ㄷ) 첨부 1 개미집 공동체소개 참고

6. 레츠 앱 제작

- (ㄱ) 레츠를 스마트폰으로도 사용할 수 있도록 앱 제작

3. 소식공유/홍보 강화

빈고의 다양한 활동을 조합원들에게 잘 전달할 수 있도록 노력하기

1. 홍보안 마련

- (ㄱ) 빈고활동을 잘 정리해서 알리는 게 목표
- (ㄴ) 첨부 2-3 홍보활동 계획안 참고

2. 홈페이지 운영

- (ㄱ) 메인페이지 제작
- (ㄴ) 출자현황, 이용현황, 출자계획을 확인하는 개인 페이지 제작
- (ㄷ) 전체 예산을 확인할 수 있는 재정 확인 페이지 제작

3. 뉴스레터

- (ㄱ) 정기적 발행
- (ㄴ) 가독성을 높이는 방향으로

4. 월별 빈고설명회

- (ㄱ) 매월 날짜를 정해(셋째주 금 or 토) 진행
- (ㄴ) 빈고 공동체들에서 한 번씩은 진행

4. 운영 활동

1. 출자계획 프로젝트

2. 조합원 재무상담

- (ㄱ) 기존 곰자가 하던 것을 정민이 인수인계받아 지속

3. 빈고 보드게임 제작

- (ㄱ) 올해 완성 목표
- (ㄴ) 조합원에게 디자인 수주

2016 년도 조직구성(안) 및 임원구성(안)

1. 조직 구성안

1. 운영회의

1. 주기: 격주 1 회
2. 참가자: 대표(진행), 운영활동가, 상임활동가
3. 주요 회의 내용
 1. 실무 진행 체크
 2. 주요 안건 의결 전 검토

2. 전체회의

1. 주기: 분기별 1 회
2. 참가자: 대표(진행), 상임활동가, 운영활동가, 공동체활동가, (조합원)

3. 조합원총회

1. 주기: 연 1 회
2. 참가자: 대표(진행), 전체활동가, 전체조합원

2. 활동가 구성안

1. 대표: 서원
2. 운영활동가: 몽애(홍보), 지음(교육), 철
3. 상임활동가: 정민
4. 공동체활동가: 보선(공롱), 병택(모두들), 룡룡(잘자리), 숙숙(두물머리), 좌인(빈마을), 등쟁(빈마을), 나마스떼(해방촌사람들), 옹기(공동체 주택/빈땅), 곰자(건강계)

3. 활동 계획안

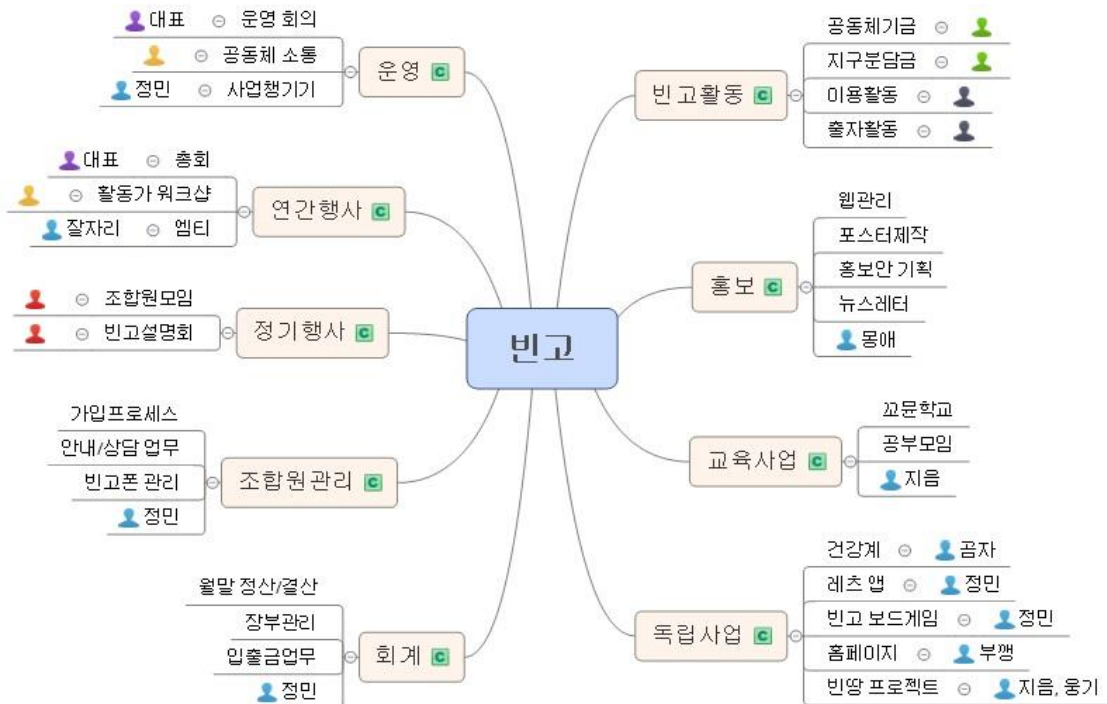

2016년도 예산(안)

1. 공동체 이용분담금 비율 조절

(단위: 원)

	2015년 수입	2016년 예산(12%)	2016년 예산(9.6%)
수입합계	23,686,806	25,100,000	23,000,000
분담금	18,220,000	21,120,000	18,960,000
조합비	2,050,000	2,000,000	2,000,000
사업수입	2,691,126	1,800,000	1,800,000
이자수입	651,877	120,000	180,000
선물	73,803	60,000	60,000
기타수입	-		
	2015년 지출	2016년 예산	2016년 예산
지출합계	10,734,094	13,080,000	13,080,000
이자비용	231,334	360,000	360,000
활동비	6,931,000	7,560,000	7,560,000
사업비	910,900	1,800,000	1,800,000
회의비	1,096,200	600,000	600,000
운영비	1,564,660	2,640,000	2,640,000
기타지출	-	120,000	120,000
	잉여	12,020,000	9,920,000

- 공동체 이용분담금은 일반적으로 대출이자라고 부르는 돈입니다.
- 이용분담금의 기준으로 삼았던 전월세전환률이 낮아지고 있어, 그에 맞춰 이용분담금의 비율도 12%에서 9.6%로 낮추려 합니다.
- 1,000 만 원을 이용하고 있는 공동체가 한 달 이용분담금으로 10 만 원을 냈었다면, 조정 이후에는 월 8 만 원으로 낮아지는 셈입니다.
- 따라서 잉여금이 소폭 줄어들 것으로 예상됩니다.

2. 사업비 예산(안)

(단위: 원)

2015년 사업	금액	사용금	사용률
조합원모임(공동체방문)	200,000	135,300	67.7%
출자 선물카드	50,000	16,600	33.2%
명합	50,000	50,000	100.0%
홈페이지	500,000	500,000	100.0%
연구세미나(조합원교육)	100,000	70,000	70.0%
강연회	500,000		0.0%
공동체 재정 상담	50,000		0.0%
계획출자프로젝트	200,000		0.0%
예비비	150,000	139,000	92.7%
합계	1,800,000	910,900	50.6%

(참고: 2015년 사업비 사용률)

2016년도 사업	예산
조합원모임	120,000
공동체방문	160,000
명합	100,000
빈고설명회	120,000
교육사업	300,000
빈고보드게임	100,000
레츠어플	100,000
빈고바캉스	200,000
활동가워크숍	500,000
예비비	100,000
합계	1,800,000

(2016년 사업비 예산)

기타안건

1. 빈고 선언문 채택

공동체은행 빈고 선언문

우리는 돈이 있을 때도 은행으로 가고, 없을 때도 은행으로 간다. 돈이 남는 사람은 은행에 예금을 하고 이자를 받을 수 있다. 돈이 없는 사람은 은행으로부터 필요한 돈을 대출 받을 수도 있다. 은행은 자급의 공급자와 수요자를 연결해서, 양쪽 모두를 만족 시키는 편리하고 합리적인 서비스다. 은행은 어떤 위기에든 지켜져야 하는 사회경제 시스템의 흔들림 없는 기반으로 받아들여지고 있다. 그러나, 과연 그런가?

우리는 정반대가 진실이라고 생각한다. 우리는 이미 짜여진 은행 시스템 속에서 선택의 여지 없이 종속되어 있다. 우리는 은행을 이용하고 있다고 생각하지만, 사실은 은행 시스템 내부의 닫힌 화폐 흐름이 잠시 우리의 계좌를 거쳐갈 뿐이다. 우리가 남는 돈을 적절히 보관하고 활용할 다른 방법이 있는가? 우리가 필요한 돈을 빌릴 수 있는 다른 방법이 있는가? 우리의 돈을 어떻게 이용하고 어디에 투자하는 지 결정할 수 있는 다른 방법이 있는가? 누가 우리의 이자율과 투자처와 신용등급과 대출여부를 결정하는가? 우리는 도대체 언제 이 시스템 속에서 살아갈 것을 동의했던 말인가? 다른 대안은 정말 불가능한 건가?

은행이 안정적이라고? 그건 일차적으로는 국가가 안정성을 보장하기 때문이다. 그러나 국가가 그럴 수 있는 것은 국가가 국민들 즉 우리로부터 세금을 앞으로도 안정적으로 수탈할 수 있기 때문이다. 은행이 수익성이 높다고? 그것은 일차적으로는 은행이 수익성 높은 거대자본에 투자하기 때문이다. 그러나 거대자본의 수익성이 높은 것은 거대자본이 노동자와 소비자 즉 우리를 가장 효율적으로 착취하고 있기 때문이다. 모두가 이용할 수밖에 없는 은행이 안정적으로 막대한 이익을 벌고 있다면, 결국 그것은 모두의 주머니를 털은 것에 지나지 않는다.

여기에서 그치지 않는다. 자본주의 은행시스템은 우리의 욕망과 삶의 양식마저도 바꾸어 놓기 시작했다. 우리는 어느새 저들의 욕망과 저들의 규칙을 따르게 되었다. 무심코 은행에서 권유한 펀드 상품을 가입하면서부터, 우리는 우리의 돈이 안정성과 수익성을 갖고 저절로 불어나길 바라게 되었다. 돈이 어떻게 쓰이고, 누구를 위해 쓰이건 간에 중요한 것은 나에게 돌아오는 이자 또는 투자 수익률 뿐이다. 은행의 낮은 이율을 합리적으로 이용하기 시작하면서, 우리는 그 돈을 빌려 부동산을 매입하고, 투자를 하고, 사업을 벌이면서 레버리지라는 이름의 더 높은 수익률을 얻고자 한다. 그렇게 우리는 여전히 수탈당하고 착취당하는 노동자와 소비자임에도 불구하고 동시에 예금자, 채권자, 투자자, 채무자, 자산가, 사업가가 되어 간다. 그렇게 우리는 우리를 잃어버리고 그들 중의 하나로, 은행시스템의 지지자 또는 공범자가 되어버렸다.

그렇게 변해버린 우리의 욕망과 신체는 어떠한 다른 삶도 상상하거나 감행할 수 없게 돼버렸다. 우리는 신용협동조합과 대안금융운동의 소중한 역사에서 많은 것들을 배우고 있다. 하지만 동시에 많은 시도들이 초기의 훌륭한 문제의식과 성과에도 불구하고, 성공하면 성공할 수록 기존의 은행과 닮아가지 않을 수 없었다는 사실도 직시하고 있다. 돈이 없을 때는 돈이 돈을 버는 것에 대해 반대하지만, 돈이 생기기 시작하면서 이율배반에 빠지고 만 것이다. 기존의 은행과 똑같은 욕망을 가진 사람들, 더 높은 이율과

수익을 바라는 자산가, 더 낮은 이율과 높은 레버리지를 바라는 대출자, 안정성과 수익성과 최대이윤을 추구하는 은행가, 이들이 만들어내는 은행에 어떤 대안이 있을 수 있을까?

돈이 우리의 삶의 모든 곳에 개입하고, 우리의 삶의 모든 순간을 지배하게 되면 될수록 이 문제는 점점 더 심각해진다. 노동자로서 정당하게 수입을 얻고, 소비자로서 올바르게 지출을 하는 것은 여전히 중요한 문제다. 하지만 현대 금융자본주의가 발전할수록 개인의 수입과 지출 외에 자산과 부채가 갖는 중요성이 날로 커지고 있다. 한 사람의 부는 노동시장에 나가기도 전에 자산과 부채의 차이로 대부분이 결정된다. 집을 사는 것은 더 이상 소비의 문제가 아니라, 자산을 상속받는 문제, 대출이라는 리스크를 안고 레버리지를 노리는 투자와 자산운영 전략의 문제다. 우리는 오늘 하루 소비를 위해 노동하는 것만큼이나, 과거의 부채 때문에 노동하고, 미래의 자산을 위해 노동하고 있는 것이다.

그렇다면 우리는 노동자로서 단결하고, 소비자로서 연합하는 만큼, 금융의 영역에서도 단결하고 연합해야 하는 것은 아닐까? 안타깝게도 우리는 이 부분에 대한 경험과 이론을 충분히 갖고 있지 않다. 노동자는 어떻게 저축해야 하나? 실업자는 어떻게 생활해야 하나? 소비자는 금융상품을 어떻게 해야 하나? 노동자는 어디에 투자해야 하나? 소비자는 어떻게 집을 구해야 하는가? 우리는 노후에 어떻게 살아가야 하나? 우리는 어떻게 미래의 위험에 대비할 것인가? 우리는 어떻게 그들과는 다르게 돈을 관리하고 통제할 수 있을 것인가? 우리가 노동자와 소비자로서 그들과 투쟁해서 돈에 여유가 생겼을 때, 우리가 그들과 같은 부자가 되고 말 것인가?

우리는 가난하다. 하지만 거대자본에 맞서 미약할 수 밖에 없는 우리가 받는 노동 수입과, 원하지도 않는 거짓 욕망을 전방위적으로 강요당하는 우리의 소비 환경 속에서 우리가 어떻게 가난하지 않을 수 있겠는가? 겨우 저축한 돈을 투자로 날리고, 보험에 쏟아붓고, 대출이자로 빼앗기는 우리가 어떻게 가난하지 않을 수 있겠는가? 그래서 우리는 현재의 조건에 대해 분노하고 투쟁하지 않을 수 없다.

우리는 가난하다. 이 척박한 환경에서 공동체와 공유지를 만들어내는 사람들이 어떻게 빚지지 않고 살아갈 수 있겠는가? 빼앗기는 사람들, 투쟁하는 사람들, 함께하는 사람들이 어떻게 몰락하지 않을 수 있겠는가? 그 와중에도 먼저 협력하고 먼저 내어주는 착한 사람들이 어떻게 가난하지 않을 수 있겠는가? 수익을 바라지 않고 공공의 목적을 위해 투자하는 사람들이 어떻게 돈을 벌 수 있겠는가? 받을 기대 없이 주고, 주는 티 내지 않고 주고, 받은 것보다 더 크게 나눠주는 아름다운 사람들이 어찌 홀로 이 험한 세상을 살아갈 수 있겠는가?

그래서 우리는 함께 가난하기로 한다. 가난한 우리들이 모여서 함께한다면 어떻게 될 것인가? 어떻게 이런 우리가 갈거리 찢어져 홀로 하나 둘 그들이 되어가지 않고, 언제까지나 우리로서 함께 할 수 있을 것인가? 이런 사람들이 만들어내는 은행은 어떠한 은행일 수 있을까? 반대로 이런 사람들을 만들어내는 은행은 어떤 은행이어야 할 것인가? 어떻게 그들의 은행이 아닌 우리의 은행을, 은행이 아닌 다른 은행을 만들 것인가?

만약 그런 은행이 있다면 그것은 자본에 반하는 반자본은행, 서로 돕고 함께 움직이는 공동체들의 공동체(共動體), 꼬문을 만들어내는 꼬문은행(Commune Bank), 은행(銀行)이 아닌 은행(恩行), 가난해서 행복한 빈민들의 금고(貧庫), 모든 것을 나눠주고, 모든 것을 받아 안을 수 있는 비어 있는 금고라고 할 수 있지 않을까? 우리의 공동체은행 빈고는 그런 은행이 되고자 한다. 그리고 빈고를 만들어가는 우리는 공동체은행 빈고의 조합원으로서 출자자=이용자=연대자=운영자로서 함께 살아가고자 한다.

출자자 : 우리는 돈이 돈을 벌고, 돈이 사람을 지배하는 금융자본의 질서에 반대하며 자본을 위한 저축을 거부한다. 우리는 우리의 소중한 돈이 은행과 투자를 통해 금융자본이 되어 행하는 착취와 폭력으로부터 해방되길 바란다. 그래서 우리는 자본이 지배하는 은행에 종속된 예금자나 투자자가 아니라 빈고의 출자자가 되고자 한다. 우리는 노동과 투쟁을 통해 얻은 수입과 현명하고 소박한 지출 계획을 바탕으로, 출자 목표를 설정하고 이를 지키고자 노력한다.

이용자 : 우리는 빈고의 공유자본을 요긴하게 이용해서 공동체 공간과 공유지를 만들고 가꾸면서 공동체 구성원의 삶을 풍요롭게 한다. 이를 통해서 더 많은 공유지와 더 많은 공동체 구성원이 생겨날 수 있기를 바란다. 여러 사람이 모은 공유자본을 이용하고 공동체를 꾸리는 일은 수많은 노력과 다짐, 경험과 지혜를 필요로 하는 결코 쉽지 않은 일이다. 하지만, 우리는 함께하면서 점점 더 잘 함께 할 수 있게 될 것이다. 우리는 채무자나 사업가가 아니라 빈고의 공유자본을 능숙하게 활용하는 이용자가 되고자 한다. 우리는 공유자본의 힘으로 줄어든 월세, 절약한 이자 등의 이용수입은 자신과 모두를 위해 공유한다.

연대자 : 우리가 출자를 통해 자본을 공유자본으로 만들고, 공유자본을 잘 이용한다면, 우리가 원하는 원하지 않은 잉여금이 발생한다. 우리가 빼앗겼던 돈을 다시 빼앗아 올 수 있기 때문이다. 그러나 우리는 여기에서 멈출수 없다. 우리는 만인이 빼앗기는 질서에 반대하며, 우리 외부에 여전히 빼앗기는 세상 만인들이 있다는 것을 안다. 우리가 이들을 외면한다면 우리는 어느새 빼앗는 자의 위치에 서게 되는 셈이다. 우리는 빼앗기던 돈을 다시 빼앗아오는 것에 그치지 않고, 이를 원래의 주인인 세상 만인과 모든 생명과 공유할 것이다. 우리는 외부의 또다른 우리와 연대하는 사람이자, 연대의 상대자이기도 한 연대자가 되고자 한다. 우리는 만인을 수탈하는 자본의 질서에 저항하는 사람들과 기쁘게 함께하며 서로 닮아갈 것이다.

운영자 : 그리고 무엇보다 우리는 즐겁게 함께할 것이다. 돈의 다른 흐름, 사람들 사이의 새로운 관계를 만들어내는 것, 더욱더 많은 사람들과 함께 하는 것은 그 자체로 즐거운 일이다. 절적인 활동비가 적절히 분배되는 것은 빈고의 비용이 아니라 노동이 재밌는 일이 되기를 바라는 목적 중에 하나다. 우리는 그렇게 다른 은행을, 다른 질서를 만들어 내는 운영활동가가 되고자 한다. 우리는 고된 일을 재밌게 만들기 위해 협력하고, 재밌는 일을 개발하기 위해 궁리하고, 노동시간을 줄여 나감으로써 일하는 우리의 삶이 재밌어 지도록 노력할 것이다.

이렇게 우리는 공동체은행 빈고의 출자자=이용자=연대자=운영자로서 살아갈 것이다.

우리의 구호는 다음의 두 문장으로 정리된다.

능력에 따라 출자하고, 필요에 따라 이용한다!

기쁘게 연대하고, 즐겁게 운영한다!

우리가 살아가는 세상은 우리의 삶을 닮은 세상이 될 것이다.

조합원들의 노동의 결과가 소비되거나 수탈되지 않고 모이게 될 것이다.

우리가 가진 돈이 그들만을 위해 쓰이지 않고, 우리를 위해 쓰이게 될 것이다.

빼앗기던 월세와 이자와 수익금이 다시 돌아올 것이다.

누구도 집을 소유하지 않지만, 모두가 집의 주인으로서 살아갈 것이다.

아무도 가지려 하지 않지만, 그래서 모두가 가지게 될 것이다.

한사코 사양하지만 더욱 풍요롭고 요긴하게 돌아올 것이다.

풍요로운 부는 내부에 머물지 않고 외부의 연대자에게 넘쳐흐를 것이다.

우리 외부의 연대자는 곧 우리가 될 것이다.

공유지는 넓어지고, 사람들이 늘어나고, 그만큼 다시 공유지가 넓어질 것이다.
모두가 가난하지만 누구도 빼앗기지 않고, 아무도 쫓겨나지 않을 것이다.
아무도 연금과 보험을 하지 않아도, 미래를 두려워하지 않을 것이다.
아무도 자본수익을 기대하지 않기 때문에, 자본수익이 줄어드는 것은 환영할 일이다.
자본에 의지하지 않기 때문에, 자본이 위기를 겪어도 아무도 꿈쩍하지 않을 것이다.
그렇게 우리는 자본에 의지하지 않는 생산과 소비를 만들어갈 것이다.
돈은 무소불위의 신이 아닌 단순한 도구에 지나지 않을 것이다.
그래서 우리는 아무렇지도 않게 전혀 다른 돈을 만들어 낼 수도 있을 것이다.

이런 미래를 우리는 기다리지 않는다.
우리는 미래를 지금 여기서 살아간다.
우리는 미래에 함께하기 위해 지금 이미 함께하고 있다.
그리고 당신이 곧 또 한 명의 우리가 될 것이다.
당신과 함께 하는 것, 그것이 우리가 그리는 미래다.

당신, 또 다른 우리여. 함께 가자!
은행에서 빈고로! 자본에서 꼬문으로!

우리가 잃은 것은 오직 자본에 대한 도착이라는 쇠사슬이요, 얻을 것은 전 세계이다.
만국의 빈민들이여 단결하라

2016.03.05

공동체은행 빈고 6차 총회
조합원 일동

2. 빈땅 프로젝트 출자안 승인

2016 빈땅 프로젝트 사업계획안

- 목적
 - 지구는 원래 공유지다. 다시 공유지로 되돌리자.
 - 우리의 땅을 되찾자. 하지만 또 하나의 지주가 되지는 말자.
 - 공유지는 사유지가 아니다. 개인이 가질 수도, 팔 수도 없다.
 - 공유지는 국유지가 아니다. 국가의 침입에 저항한다.
 - 공유지는 소수만의 공유지가 아니다. 전 지구인, 미래의 지구인을 환대한다.
 - 공유지의 비극은 없다. 공유지는 풍요롭게 관리되어야 한다.
 - 공유지는 영구적으로 지켜져야 하며 사유화될 수 없다.
 - 지구는 잠시 우리가 빌려서, 쓰면서, 가꾸다 우리의 몸을 포함한 모든 걸 돌려주는 것. 우리의 빈땅도 그렇게 되도록 하자.
- 방법
 - 각자의 땅을 모아서 공유지로 만든다.
 - 각자의 돈을 모아 사유지를 매입해서 공유지로 만든다.
 - 공유지를 누가 어떻게 쓰는 것이 좋을 지를 공동으로 결정한다.
 - 땅을 가장 필요하고 가장 잘 사용하고 잘 관리할 관리자 공동체를 정한다.
 - 관리자 공동체는 공유지의 사용료를 내고, 관리의 권한과 의무를 갖는다.
 - 공유지 사용료는 전액 다른 공유지를 구할 때 쓴다.
 - 공유지를 잘 가꾸고 모두와 공유할 수 있도록 노력한다.
- 계획
 - 빈땅 준비모임 시작 : 구체적인 계획에 대한 연구와 준비 작업 진행.
 - 현재 구성원 : 정민(빈고), 웅기(공동체주택), 지음
 - 빈고와 홍성 공동체주택팀과 빈땅 운영 방안 협의.
 - 공동체주택팀은 현재 홍성에 300 여평 매입을 완료한 상태.
 - 빈땅 회원 모집 - 빈땅 1 평 사기
 - 빈땅 매입 추진
 - 빈땅을 안정적으로 유지하기 위한 법적 소유 형태를 마련한다.
- 빈고와의 관계
 - 빈고의 활동가가 빈땅 모임 운영에 참여한다.
 - 빈고의 공유자본을 빈땅에 출자할 수 있다.
 - 빈땅은 빈고의 공유자본을 이용하여 빈땅을 매입할 수 있다.
 - 빈땅 공동체통장 개설 후 빈땅 자금의 보관
 - 빈고 조합원의 빈땅 참여와 이용을 유도한다.
 - 빈땅 회원의 빈고 활동 촉진
- 승인 요청 사항
 - 빈고는 빈땅 프로젝트에 1600 만원 이하의 자금을 출자할 수 있다.
 - 구체적인 금액과 참여형태는 빈땅 준비모임이 안을 마련하고, 전체활동가회의에서 의결해서 집행할 수 있도록 한다.

3.건강보험계 1기 잉여금 처분안 및 2기 운영안 승인

1. 건강보험계 1기 잉여금 처분안

잉여금 분배안	기준	기준금액	횟수/비율	4,070,100 원	비율
다음기 껌돈으로 이월	납입 껌돈의 50%, 완납계원 6만원	4,410,000 원	0.5	2,205,000 원	54%
추가 보장	개인부담금 50% + 50% 보장	439,900 원	1	439,900 원	11%
건강계 적립금	잉여금의 30% 이상	4,070,100 원	0.3	1,221,030 원	30%
연대기금	첫해 생략	4,070,100 원	0	0 원	0%
빈고선들	월 1만원	10,000 원	12	120,000 원	3%
미처분 잉여금				84,170 원	2%

2. 건강보험계 2기 임원구성안

- 유사 : 곱자
- 상임위원 : 기민, 생강, 지음
- 추천위원 : 매 건 당 4 인을 추천을 통해 뽑는다.

3. 건강보험계 2기 사업계획안

- 계원확대사업 : 계원 1 인당 1 명씩 건강계를 홍보하고 가입을 유도한다.
빈고설명회때 건강계 홍보를 실시한다.
- 격월 운동모임 : 자전거모임, 등산모임, 수영모임, 찜질방모임 등 계원 주도 하에 운동모임을 격려한다.
- 건강강연 : 의사 등 전문가 초빙 외에도 자신의 병을 치유하고 건강한 삶을 찾은 사람들의 강연을 기획한다.
- 매일운동공약 : 80% 이상 달성시 1 만원. 미달시 -1 만원을 내세워 운동하는 계획을 세우도록 한다.
- 공부모임 : 건강에 대한 정보를 서로 나누고 서로를 독려하는 모임을 주도적으로 갖는다.

4. 건강보험계 2기 예산안

수입	비고	단위	횟수	금액	비율/한도
껌돈	계원 60명 기준	60	12	7,200,000	100%
지출				7,200,000	
유사활동비	월 5만원	50,000	12	600,000	8%
건강보험 급여부분잔액(100% 보장)	2만원씩 60건 예상	20,000	60	1,200,000	17%
건강보험 비급여부분(60% 보장)	10만원씩 40건 예상	100,000	40	4,000,000	56%
실손보험 비적용부분	총액 10% 미만	7,200,000	0.1	720,000	10%
건강강연회	10만원씩 5회	100,000	5	500,000	7%
건강공약달성축하금	1만원씩 10명	10,000	10	100,000	1%
사업예비비	예비비			80,000	1%

2015 년도 결산보고서

1. 들어가며

이 보고서는 공동체은행 빈고의 상임활동가들이 만들었습니다.

빈고의 주인으로서 출자자이자 이용자이자 운영자인 모든 조합원들에게 현재 조합의 현황을 이해할 수 있도록 만든 자료입니다.

많은 사람들이 모여서 만든 조합 공동의 돈을 모으고 이용하고 관리하는 일을 한눈에 파악하기란 쉽지 않습니다. 중요하게 생각하지 않아서든, 바쁘고 버거로와서든, 그냥 사람을 믿어주시는 것이든, 여러 이유로 재정관련 표를 들여다보는 것은 쉽지 않습니다. 하지만 재정 상황을 파악하지 않고서는 단체의 활동과 상황을 얘기하는 것은 불가능합니다. 특히 우리 빈고는 작지만 나름대로 은행이 하는 일을 하고 있는 협동조합의 경우는 더욱더 그렇습니다. 그래서 결국 인내력을 갖고 재정을 들여다보고 참여하는 조합원이 조합의 주요 정책 등을 결정하는데 더 큰 힘을 갖게 됩니다.

지금까지도 여러가지 방식으로 재정 현황을 설명드리려고 애써왔지만, 정말 쉽지는 않습니다. 하지만 어떤 단체나 조합보다도 쉽고 자세하고 투명하게 설명했다고는 자신할 수 있습니다. 천천히 퍼즐을 풀듯이 읽어보시면 재미가 있을 것입니다.

혹시 부족한 부분이나 궁금한 내용들이 있으면 상임활동가들에게 언제든지 물어보십시오.

빈고폰 : 010 3058 1968 / bingobank.org@gmail.com

2. 일반 현황

1. 조합원 및 자산 현황

(단위: 원)

	1기	2기	3기	4기	5기	6기	당기 종감	당기 전기
조합원수	37명	88명	122명	173명	230명	279명	49명	121%
출자총액	135,530,000	111,900,000	90,950,000	130,830,000	128,860,000	184,210,000	55,350,000	143%
자산총액	330,315,818	275,100,589	208,083,728	219,444,876	254,228,021	297,850,552	43,622,531	117%
출자자산	41%	41%	44%	60%	51%	62%		
평균출자금	3,662,973	1,271,591	745,492	756,243	560,261	660,251		

- 2010년 5월 빈고가 시작한 이래로 이제 7년째를 맞습니다.
- 위의 표는 2010년부터 2015년까지 각 해의 마지막 날(12월 31일)을 기준으로 합니다.
- 조합원은 매년 약 50여명 정도씩 꾸준한 추세로 늘어나고 있으며, 2015년에는 49명이 늘어났습니다.
- 출자총액은 빈고의 전체 조합원들이 출자해서 모아주시는 빈고의 순수 자본금입니다.
- 자산총액은 출자총액에 적립금, 차입금 등을 모두 합친 금액으로, 빈고가 운영하는 금액의 총 규모를 보여줍니다.
- 5기에서는 약간 줄어들었던 출자금이 6기에서는 크게 늘어난 모습을 보였습니다. 이전 연도들과 비교해 출자 횟수도 크게 늘어, 조합원들의 출자 활동이 활발하게 이루어졌다고 볼 수 있습니다.
- 자산규모도 그에 따라 늘어났습니다.
- 조합원 1인당 평균출자금은 66만 원 정도입니다. 무심코 은행 통장에 들어 있을 수도 있는 적은 돈이지만, 279명이 모으니, 아래와 같은 10여개의 공간의 보증금이 되었습니다. 조합원 모두의 힘이고, 그 힘을 모아내는 빈고의 힘이기도 합니다.

2. 공동체 공간 현황

(단위: 만 원)

순서	공동체	미용금	1월	2월	3월	4월	5월	6월	7월	8월	9월	10월	11월	12월	계약만료	계약책임자 등
1	주력발전소	1,000					연장									베로, 자유, 태양열, 유리
2	카페해방촌	2,000													2월	지음, 살구, 켄장
3	살림집	2,000													7월	좌인, 파스, 민정
4	구름집(2층제외)	2,000			변경					변경						
5	마실집	2,000	해지													
6	청주 공룡	1,500							연장							우중산책, 보선, 영은, 종민
7	사랑채	3,500													10월, 6월	나마스떼, 양군, 몽애
8	부산 잘자리	1,000										재계약				쉐프, 룡룡, 치유
9	부천 모두들	1,000													3월	땡땡, 그링, 병택
10	구름집	2,500			반환						변경			연장	10월	수수, 풀, 막내
11	인천 비행	2,000								해지						
12	빈컴퓨터가게	500			계약										2월	성재, 지각생, 이수희
13	온지곤지	1,500							계약							토양, 기쁜옹달

- 3인 이상의 빈고 조합원이 공동으로 주거/활동하는 공간들입니다. 붉은색은 주거공동체, 푸른색은 활동공동체.
- 2015년에는 빈컴퓨터가게(3월)와 온지곤지(7월)이 계약되었고, 마실집(2월), 인천비행(8월)이 해지되었습니다.
- 3월에는 구름집 2층 공간을 한 커플이 잠시 넘겨받아 지냈고, 9월에는 다시 구름집이 쓰게 되었습니다.
- 전체적으로 해방촌의 빈집은 줄어들고 있고, 다른 지역의 연대 공동체들이 늘어나는 추세입니다.
- 2015년은 많은 변동이 있었고, 2016년에도 여전히 많은 변화가 있을 예정입니다.
- 2016년 2월엔 카페해방촌(빈가게)의 계약이 종료되고 빈가게는 사라졌습니다. 대신 나눔의 집에서 공간 계약을 양도 받아, 빈마을/빈고와 함께 공간을 꾸려갈 것입니다.
- 2016년 3월에는 해방촌에 우정국이라는 새로운 공간이 생기고 살림집과 사랑채 2,3층이 정리될 예정입니다.
- 각 공동체는 공간 계약을 연장할 때 빈고와의 계약 부분에 대한 확인이 필요합니다.

3. 2015년 요약 (재무상태표+손익계산서)

(단위: 원)

차변				대변			
과목	당기(2015)	전기(2014)	당기전기	과목	당기(2015)	전기(2014)	당기전기
자산총액	297,850,552	254,278,021	117%	자본+부채 총액	297,850,552	254,278,021	117%
현금	4,277,741	4,166,210	103%	출자금	184,210,000	128,860,000	143%
예치금	99,000,000	25,000,000	396%	적립금	45,822,563	35,936,187	128%
단체출자	4,100,000	4,100,000	100%	공동체	51,605,277	32,047,553	161%
공간이용	165,000,000	185,000,000	89%	차입금	3,200,000	42,200,000	8%
조합원이용	25,472,811	36,011,811	71%	당기잉여금	13,012,712	15,234,281	85%
지출합계	10,734,094	10,088,746	106%	수입합계	23,746,806	25,323,027	94%
이자비용	231,334	1,301,336	18%	분담금	18,760,000	19,450,000	96%
운영비	1,564,660	1,864,340	84%	조합비	2,050,000	1,620,000	127%
활동비	6,931,000	4,528,500	153%	사업수입	2,211,126	3,780,583	58%
사업비	910,900	1,619,270	56%	이자수입	651,877	92,272	706%
회의비	1,096,200	745,300	147%	선물	73,803	380,172	19%
기타지출	0	30,000	0%	당기잉여금	13,012,712	15,234,281	85%

(용어설명)

- 자산 중 예치금은 빈고에서 이용되지 않고 있어 타 은행에 일단 맡겨둔 돈입니다.
- 자산 중 단체출자는 빈고가 지지하는 단체에 출자해둔 돈입니다.
- 자본+부채 중 공동체는 공동체가 빈고에 맡겨둔 공동체 통장의 돈입니다.
- 자본+부채 중 차입금은 빈고의 현금 유동성을 위해 우호적인 외부에서 꾸어오는 돈입니다.

- 지출 중 이자비용은 차입금에 대한 이자에 해당하는 돈입니다.
- 수입 중 분담금은 빈고를 이용하고 있는 공동체들이 이용으로부터 얻게 된 수입을 공유한 돈입니다.
- 위쪽은 2015년 12월 31일 빈고의 [자산=자본+부채]를, 아래쪽은 2015년 동안의 [수입=지출+잉여]를 요약한 표입니다.
- 전체적으로 자산이 늘었고, 수입은 조금 줄고 지출은 조금 늘어났습니다.
- 출자금이 크게 늘어났지만 이용금은 그만큼 늘지 않아, 예치금이 많이 증가했습니다.
- 예치금이 늘어나면서 현금유동성이 커져서, 자연스럽게 차입금의 규모가 줄었고, 차입금 이자비용 지출도 덩달아 줄었습니다.
- 비용에서는 이자비용을 줄이고 활동비, 회의비를 늘려서 지출이 늘어난 모습을 보입니다.
- 수익은 공동체 공간들이 줄어들면서 분담금이 줄었고, 조합원 이용도 줄어 사업수입도 줄었습니다. 따라서 잉여금이 전기에 비해 비교적 줄었습니다.
- 상세한 내용은 재무상태에서 다시 설명하도록 하겠습니다.

3. 재무상태

1. 재무상태표(2015.12.31 현재)

(단위: 원)

자변				대변			
과목	당기(2015)	전기(2014)	당기/전기	과목	당기(2015)	전기(2014)	당기/전기
자산총액	297,850,552	254,278,021	117%	부채+자본 총액	297,850,552	254,278,021	117%
현금 및 예치금	103,277,741	29,166,210	354%	출자금	184,210,000	128,860,000	143%
현금	4,277,741	4,166,210	103%	적립금	45,822,563	35,936,187	128%
예치금	99,000,000	25,000,000	396%	빈고적립금	26,677,379	20,157,645	132%
단체출자 및 채권	4,100,000	4,100,000	100%	지구분담금	1,705,496	1,110,000	154%
빈가게	1,000,000	1,000,000	100%	출자지지금	14,578,692	11,934,392	122%
다람쥐회	1,000,000	1,000,000	100%	공동체기금	2,860,996	2,284,150	125%
인권센터	2,000,000	2,000,000	100%	활동가기금	0	450,000	0%
두머리부엌	100,000	100,000	100%	공동체	51,605,277	32,047,553	161%
공동체공간이용	165,000,000	185,000,000	89%	카페해방촌	4,835,257	11,915,360	41%
구름집	25,000,000	25,000,000	100%	빈집	7,179,210	4,906,210	146%
빈가게	20,000,000	20,000,000	100%	공릉	3,630,000	3,200,000	113%
살림집	20,000,000	20,000,000	100%	모두들	900,000	900,000	100%
사랑채	35,000,000	35,000,000	100%	따로또같이	3,660,000	2,050,000	179%
공릉	15,000,000	15,000,000	100%	온지곤지	200,000	0	
온지곤지	15,000,000	0		차입자	884,410	1,994,008	44%
주력발전소	10,000,000	10,000,000	100%	해방화폐	1,292,150	1,736,150	74%
모두들	10,000,000	10,000,000	100%	고양이	974,740	841,340	116%
마실집	0	20,000,000	0%	건강계	3,908,000	0	
비행	0	20,000,000	0%	공동체주택조합	13,600,000	0	
잘자리	10,000,000	10,000,000	100%	더스페이스	75,000	0	
빈컴퓨터	5,000,000	0		두꺼비	130,000	0	
조합원이용금	25,472,811	36,011,811	71%	해방촌사람들	7,071,465	2,260,345	313%
공동체회원	16,192,811	22,421,811	72%	그외 소모임들	3,265,045	2,244,140	145%
재무탈출	6,290,000	10,100,000	62%	차입금	3,200,000	42,200,000	8%
빈쌍짓돈	2,290,000	2,440,000	94%	개인1	3,200,000	3,200,000	100%
공동체활동	700,000	1,050,000	67%	개인2	0	15,000,000	0%
				개인3	0	24,000,000	0%
				당기잉여금	13,012,712	15,234,281	85%

- 빈고의 모든 차변(왼쪽 : 자산)과 대변(오른쪽 : 자본 + 부채)의 현황을 보여주는 표입니다.
- 왼쪽은 2015년 현재 빈고의 전체 자산이 어떻게 나뉘어져 이용되고 있는가를 보여줍니다.
 - ✓ [현금 및 예치금]은 말 그대로 빈고가 현재 보유하고 있어서 즉시 이용할 수 있는 금액입니다.
 - 현금과 예치금은 변동이 많고, 적절히 규모를 조절하는 계정이라서, 그 금액의 증감이 큰 의미는 없습니다.
 - ✓ [단체출자 및 채권]은 빈고의 친구 단체에게 출자 또는 이용분담금 없이 이용할 수 있게 한 금액입니다.
 - 현재 빈가게와 다람쥐회, 두머리부엌에는 출자를, 인권센터에는 이용분담금 없이 이용을 하고 있으며, 작년과 변동이 없습니다.
 - ✓ [공동체 공간이용]은 공동체 공간에 보증금으로 이용되고 있는 금액입니다.
 - 현재 총 10곳의 공간에 보증금으로 이용되고 있습니다.
 - 2015년에 두 곳(온지곤지, 빈컴퓨터가게)이 늘었고, 두 곳(마실집, 비행)이 줄어들고 금액은 1,900여만 원 줄었습니다.
 - 해방촌 연구소와 해방촌 학숙은 따로 운영이 되다가 사랑채로 통합되었습니다.
 - ✓ [조합원 이용]은 조합원 개인이 이용하고 있는 금액입니다.
 - 세부항목은 이용 프로그램의 종류의 따른 구분인데, 이후에 상세히 설명하겠습니다.
 - 2015년은 이용 신청이 줄어들고 반환이 비교적 원활하게 이루어져 약 1,100만 원 정도가 반환되어, 전년대비 33%가 줄었습니다.
- 오른쪽은 빈고가 운영하고 있는 전체 돈을 그 출처, 소유자에 따라 구분해서 보여줍니다.
 - ✓ [출자금]은 전체 조합원이 낸 출자금의 합계로서 빈고의 자본금입니다.
 - 출자금은 5,535만 원 정도가 늘어나, 전년 대비 143%라는 큰 규모의 증가가 있었습니다.
 - ✓ [적립금]은 그동안 빈고의 잉여금 일부를 적립하고 있는 금액으로, 목적에 따라 4가지로 구분됩니다.
 - [빈고적립금]은 빈고의 자체 적립금으로서 유사시에 이용될 수 있는 금액으로 빈고 자체의 자본입니다.
 - [출자지지금]은 출자자 개인에게 배당된 금액을 탈퇴 시까지 적립하고 있는 금액입니다.
 - [지구분담금]은 잉여금 일부를 빈고 외부의 활동에 사용되는 금액입니다.
 - [공동체기금]은 공동체들이 필요에 따라 이용할 수 있는 금액입니다.
 - ✓ [공동체통장]은 공동체들이 여유자금을 빈고에 보관하고 있는 금액입니다.
 - ✓ [차입금]은 빈고가 운영상 필요로 외부로부터 빌려온 돈입니다.
 - ✓ [당기잉여금]은 2015년 동안 남은 금액으로서 총회에서 어떻게 쓰일지 분배해야할 금액입니다.
 - ✓ 출자금은 자본이고, 차입금과 공동체통장은 부채이며, 적립금과 잉여금은 자본과 부채가 섞여 있습니다.
- 오른쪽(대변)과 왼쪽(차변)은 원리상 그 합계가 같아야만 합니다.
- 오른쪽(대변)에서는 전기에 비해 공동체통장과 출자금이 매우 증가했고, 차입금이 감소했습니다.

2. 대변/차변 계정 비율의 변화

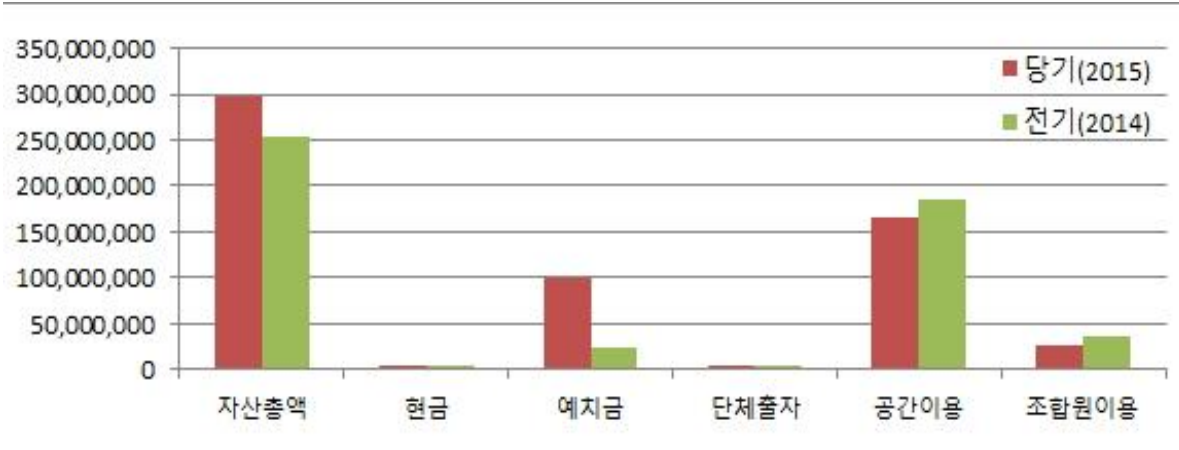

- 위쪽의 그래프는 빙고의 돈이 어떻게 위치해 있는가를 보여주는 그래프입니다. 전기에 비해 당기의 자산 총액이 5,000 만 원 가량 늘었고 공간이용과 조합원이용이 줄어 예치금이 늘어난 것을 알 수 있습니다.
- 아래쪽의 그래프는 빙고의 돈이 어디서 들어왔는가를 보여주는 그래프입니다. 출자금이 크게 늘어 차입금을 줄일 수 있었습니다.

4. 수지상태

1. 수지상태표(2015.01.01~2015.12.31)

(단위: 원)

과목	당기(2015)	전기(2014)	당기/전기	과목	당기(2015)	전기(2014)	당기/전기
지출합계	10,734,094	10,088,746	106%	수입합계	23,746,806	25,323,027	94%
이자비용	231,334	1,301,336	18%	분담금	18,760,000	19,450,000	96%
운영비	1,564,660	1,864,340	84%	선물	73,803	380,172	19%
활동비	6,931,000	4,528,500	153%	조합비	2,050,000	1,620,000	127%
사업비	910,900	1,619,270	56%	이자수입	651,877	92,272	706%
회의비	1,096,200	745,300	147%	사업수입	2,211,126	3,780,583	58%
기타지출	0	30,000	0%	기타수입	0	0	
당기잉여금	13,012,712	15,234,281	85%				

- 2015년 빙고의 수입과 지출 총계를 나타낸 표와 그래프입니다.

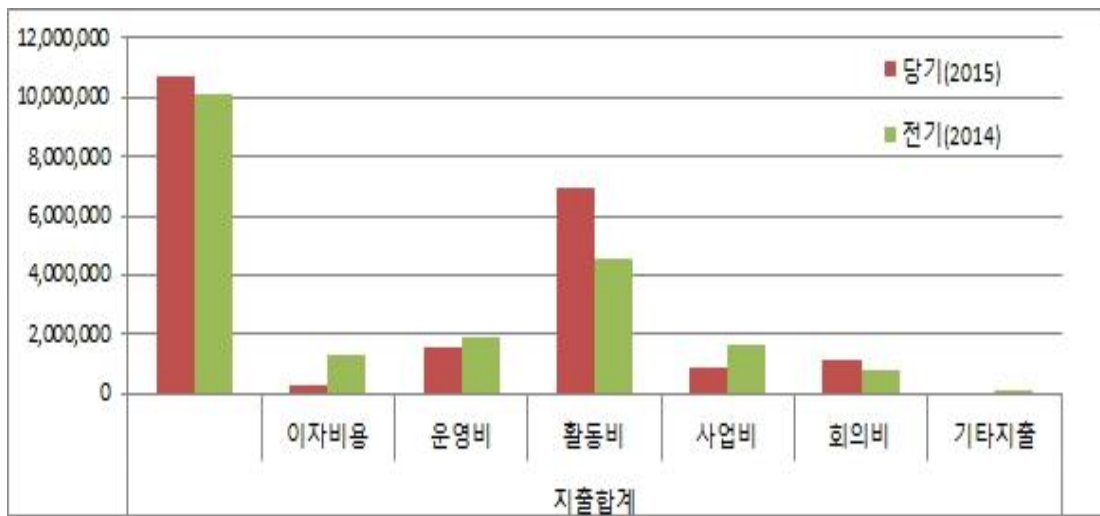
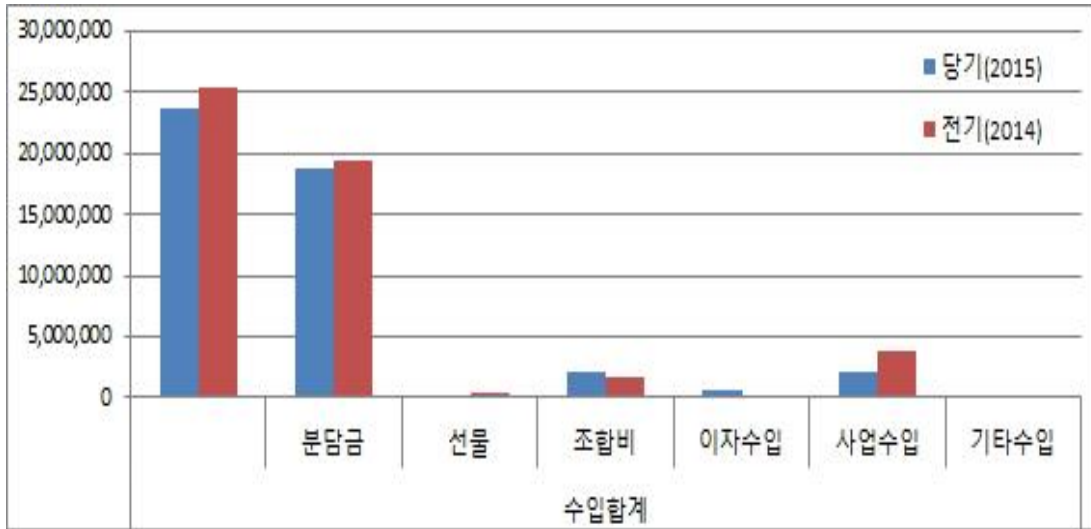

- 빈고 사업의 규모와 빈도는 전기와 비슷했지만 비용이 안 든 경우가 많아, 사업비가 줄었습니다. 대신 상임 활동비와 회의비가 늘어 지출 총액은 늘어났습니다.
- 공동체 공간이 줄어들고 조합원 이용도 줄어 수입은 전체적으로 줄어들었습니다.
- 조합원이 늘어남에 따라 조합비도 늘어났습니다.
- 당기 잉여금은 지출이 늘어난 것에 대비해 수입이 줄어 작년보다 감소했습니다.

2. 수입 / 지출 상세내역

(단위: 원)

수입	23,746,806
분담금	18,760,000
공률	960,000
구름집	2,750,000
까페해방촌	2,400,000
마실집	400,000
모두들	1,200,000
비행	1,510,000
빈컴퓨터	540,000
사랑채	4,200,000
살림집	2,400,000
잘자리	1,200,000
주력발전소	1,200,000
조합비	2,050,000
조합비-01월	50,000
조합비-02월	1,510,000
조합비-03월	80,000
조합비-04월	70,000
조합비-05월	40,000
조합비-06월	30,000
조합비-07월	60,000
조합비-08월	20,000
조합비-09월	20,000
조합비-10월	50,000
조합비-11월	10,000
조합비-12월	110,000
사업수입	2,211,126
이용분담금	2,048,906
빈고통장	2,000
외부활동	160,220
이자수입	651,877
메리츠종금	636,009
기업은행	15,868
선물	73,803
기타	-

지출	10,734,094
미자비용	231,334
미지급이자	231,334
활동비	6,931,000
활동비-공자	2,000,000
활동비-오디	3,800,000
활동비-정민	1,000,000
활동비-대표	131,000
사업비	910,900
공동체방문	135,300
빈고보드게임제작비	30,000
예비비	109,000
조합원교육	70,000
출자선물카드	16,600
홈페이지비용	500,000
명함제작비	50,000
회의비	1,096,200
총회비용	235,000
총회준비	176,000
회의비용	685,200
운영비	1,564,660
빈고폰	50,000
사무실-까페해방촌	1,200,000
사무실-사랑채	270,000
홈페이지비용	44,660
기타	-

(지출 내역)

(수입 내역)

i. 수입

- 분담금은 공동체들이 공동체 공간이용에 따른 월세 절약분을 빈고와 공유하면서 발생한 이용분담금입니다.
- 조합비는 2015년 2월, 총회 전 출자금에서 일괄 차감하였습니다.
- 사업수입은 크게 '외부활동 수입'과 '조합원이용에 따른 이용분담금' 두 가지로 나뉩니다.
 - ✓ 외부활동 수입은 활동가들이 빈고를 소개/설명하는 강연이나 발표를 할 때, 혹은 원고를 투고했을 때 대체로 시간당 최저임금에 해당하는 금액을 활동가가 받고, 나머지를 빈고의 사업수입으로 잡습니다.
 - ✓ 조합원의 공동체회원이용, 채무탈출, 빈쌈짓돈 이용에 따른 '이용분담금'을 빈고의 사업수입으로 잡았습니다.
- 이자수입은 현금과 예치금에서 발생하는 이자수입입니다. (공동체와 조합원의 '이용'에 따른 수입은 '이자'라는 용어를 쓰지 않고 '이용분담금'으로 구분합니다.)
 - ✓ 빈고는 주거래 은행으로 기업은행을 이용하며 유동적인 최소한의 금액을 보관하고, 그 이상의 예치금은 불가피하게 메리츠종금과 기업은행 MMF 통장을 이용합니다. 2016년 부터는 동작신협으로 전환하려고 합니다.
- 선물은 이용수입을 제외하고 이용이나 사업과 관계없는 후원금을 선물로 분류했습니다.

ii. 지출

- 이자비용은 차입금에 대해서 지급한 이자를 말합니다.
- 활동비는 상임활동가 2인의 상임활동비와 대표가 결정할 수 있는 대표 활동비로 나뉩니다. 2015년 총회 이후로 월 20만 원 씩 2명에서, 월 30만 원 씩 2명으로 인상되었습니다.
- 사업비는 홈페이지 제작과 보드게임 제작, 명함 제작 등 빈고에 필요한 것들을 만들어내는 데 주로 쓰였습니다.
- 회의비는 격주 운영활동가 회의/매주 상임활동가 회의가 꾸준히 열리면서 늘었습니다.
- 운영비의 대부분은 사무실/회의실로 이용하는 카페해방촌의 임대료이며, 사랑채 3 층도 빈고 업무공간으로 활용하며 공간분담금을 냈습니다.

5. 출자 현황

1. 월별 출자 / 출자반환

2014년 말	12,886만 원
출자	18,603만 원
반환	13,068만 원
합계	5,535만 원
출자총액	18,421만 원
출자횟수	670 회
반환횟수	482 회
출자자수	81 명
반환자수	205 명
월평균 출자	461만 원

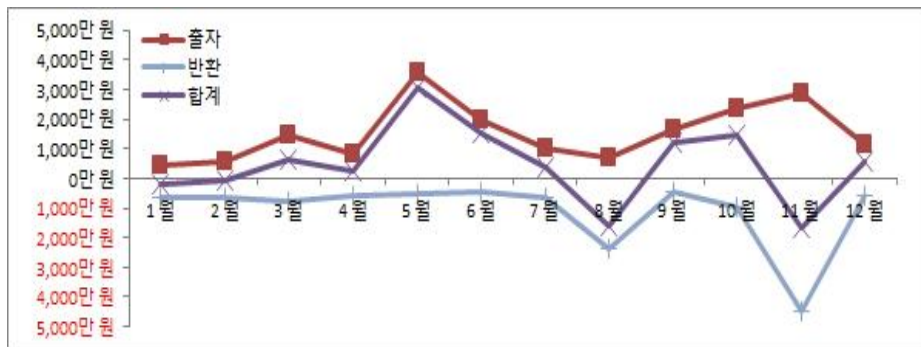

- 신규 출자금은 1억 8,600여 만원, 반환 금액은 1억 3,000여 만원으로 반환도 많았고, 출자는 더 많았던 한 해였습니다.
- 결과적으로 약 5,535만 원 정도가 증가하여, 현재 출자금은 약 1억 8,400만 원이 되었습니다.
- 출자를 한 번이라도 한 조합원 81명으로 전체 조합원의 1/3 정도입니다.
- 총 출자횟수는 670 회로 전체 조합원 평균으로는 2.4 회, 출자한 조합원만으로는 8.2 회 정도씩 출자한 셈입니다. 작년(전체 조합원 평균 1.8 회, 출자 조합원 평균 5.4 회)에 비해 출자 활동이 크게 늘었습니다.
- 그래프는 월별 출자와 감자(출자금 반환) 금액의 변동을 보여줍니다.

2. 출자 / 출자반환 분포

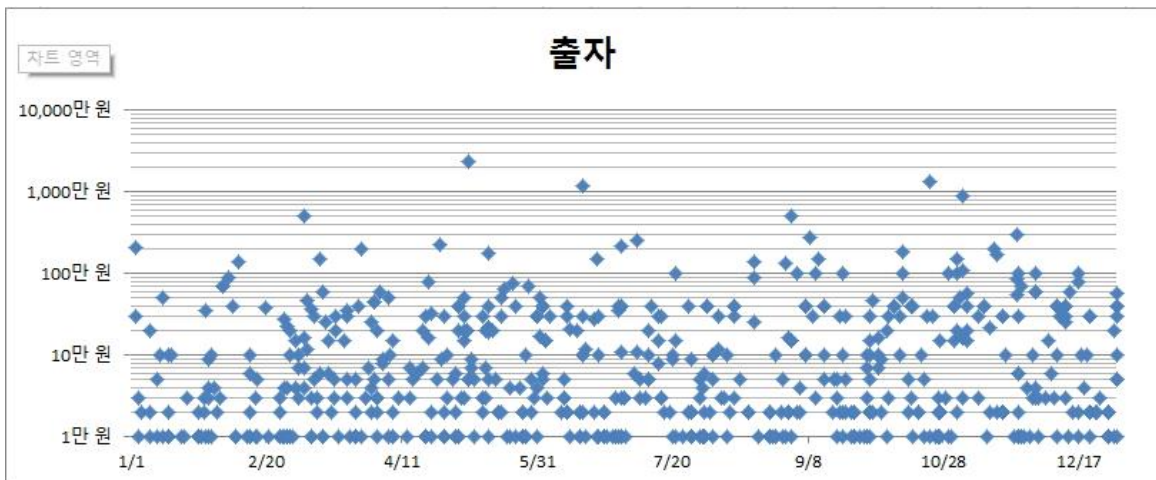

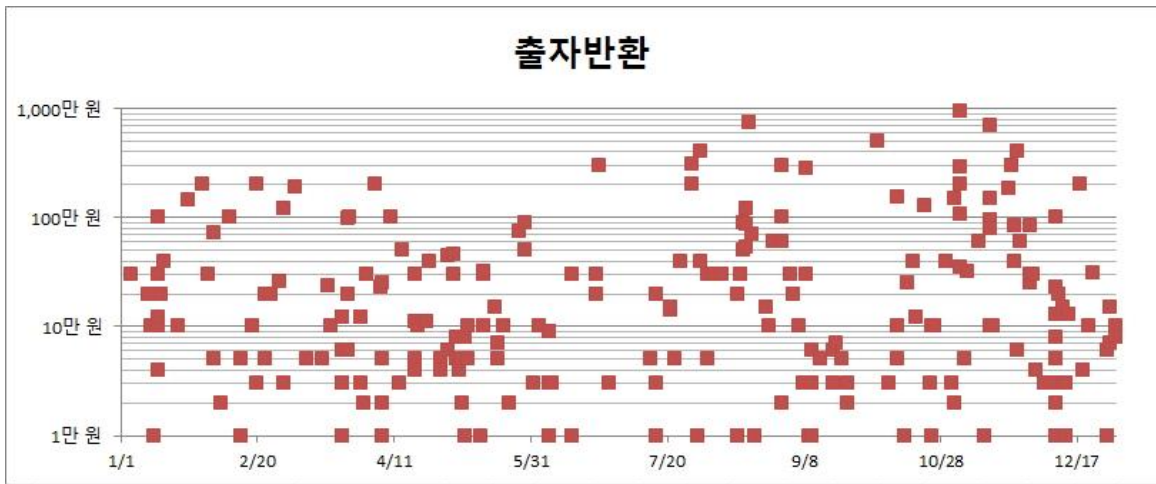

- 가로축은 2015 년의 날짜를, 세로축은 출자금액수를 1, 10, 100, 1,000 단위로 표시합니다. 각 점은 각각 그 날짜에 출자된 금액(파란색)과 출자 반환된 금액(빨간색)을 표시합니다.
- 천천히 보시면, 전체 조합원들이 얼마씩 어떻게 출자하고 있는지를 대략 알 수 있을 것입니다.
- 출자의 경우, 10 만 원 미만이 대다수를 차지하지만, 100 만 원 이상의 출자나 1,000 만 원 이상의 출자도 간혹 있다는 것을 알 수 있습니다.

3. 출자금액별 조합원 분포

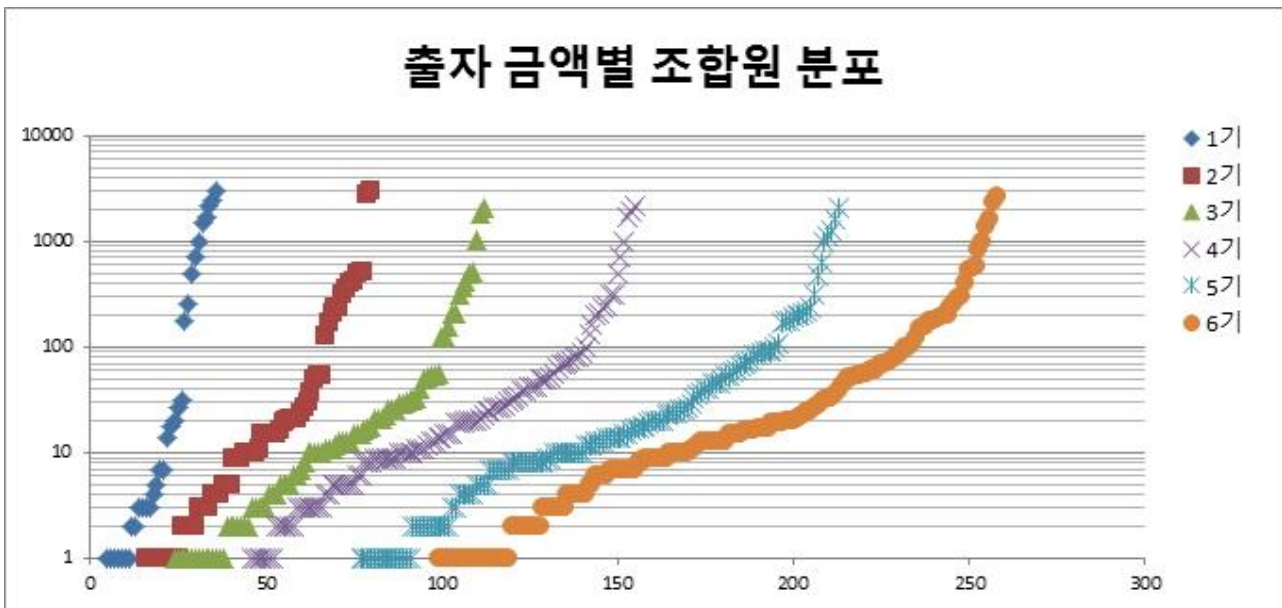

- 빈고의 2010 년 시작부터 2015 년까지, 출자금액별 조합원 수의 분포를 보여주는 그래프입니다.
- 가로축은 조합원 수를 나타내고, 세로축은 출자금액을 1, 10, 100, 1,000 만 원 단위로 표시합니다.
- 각 점은 각각 한 명의 조합원의 출자금을 표시하므로, 전체 조합원의 출자금 분포를 알 수 있습니다.
- 초기에는 소수의 고액출자자만으로 구성되었으나 이후 다수의 소액출자자가 늘어나고 있음을 보여줍니다.
- 1 기에서 6 기로 가면서 10 만 원 이상 출자자, 100 만 원 이상 출자자가 늘어나고 있음을 보여줍니다.
- 기울기가 완만해지는 Y 축(출자금)에 조합원이 많이 분포하고 있는 것입니다. 따라서 6 기에 들어서 10 만 원 부터 100 만 원 사이에 출자한 조합원이 가장 많은 것을 볼 수 있습니다.

4. 공동체별 출자

공동체	출자출액	2015출자
공룡	164만 원	24만 원
구독색	104만 원	20만 원
구름집	1,613만 원	845만 원
동뿔	53만 원	3만 원
마당	0만 원	8만 원
만행	48만 원	45만 원
모두들	99만 원	40만 원
빈가게	2,436만 원	412만 원
사랑채	2,780만 원	1,604만 원
산골집	13만 원	9만 원
살림집	1,604만 원	665만 원
수유R	0만 원	1만 원
얼티즌	4만 원	2만 원
연구소	3,708만 원	694만 원
연해주	147만 원	7만 원
온지곤지	2만 원	2만 원
미룸	100만 원	100만 원
미음집	38만 원	2만 원
잘자리	475만 원	167만 원
저소비생활자모임	14만 원	4만 원
주력발전소	37만 원	5만 원
지렁이집	101만 원	111만 원
지지	4,295만 원	2,560만 원
팔당	257만 원	319만 원
해방촌	288만 원	214만 원
맘상모	2만 원	2만 원
마수나로	39만 원	32만 원
나무그늘	0만 원	0만 원
총합계	18,421만 원	4,527만 원

- 공동체 조합원의 구분에 따라서 2015년 출자한 금액과 출자 총액을 보여주는 표입니다.
- 조합원 구분은 임의적인 것이 있어서 정확한 수치가 아니므로, 대략의 경향만을 참고하시면 됩니다.

6. 적립금 현황

1. 적립금 일람

(단위: 원)

분류	2014년말	2014년			잔액
		입금	출금	차액	
빈고적립금	20,157,645	21,754,015	15,234,281	6,519,734	26,677,379
지구분담금	1,110,000	0	3,852,046	-3,852,046	-2,742,046
출자지지금	11,934,392	2,930,455	286,155	2,644,300	14,578,692
공동체기금	2,724,150	2,442,046	1,865,200	576,846	3,300,996
활동가기금	450,000	900,000	1,350,000	-450,000	0
합계	36,376,187	28,026,516	22,587,682	5,438,834	41,815,021

- 적립금은 빈고의 잉여금 일부를 적립해두었다가 앞으로 사용하게 되는 금액입니다.
 - ✓ 빈고적립금은 빈고의 내부적립금 혹은 임의적립금으로서, 빈고 운영에 따른 특수한 필요나 예상치 못한 손실 등에 대비하기 위한 것이며, 빈고 활동가회의 또는 총회의 결정을 통해 사용됩니다.

- ✓ 지구분담금은 빈고의 수익이 비롯된 빈고의 외부에 사용되는 금액으로서, 삶의 장소를 빼앗기는데 맞서 투쟁하는 모든 생명과 함께하는 조합원들의 제안과 활동을 통해 사용됩니다.
 - ✓ 출자지지금은 빈고 공유자본의 원천인 출자자들을 지지하기 위한 금액으로서, 시중은행의 예금이자율을 넘지 않는 범위 안에서 출자자 개개인의 출자금 금액에 따라 배당되며, 빈고 탈퇴 시에 반환되는 금액입니다.
 - ✓ 공동체기금은 빈고의 공동체들의 공유자원을 이용하고 이용수입의 전부 혹은 일부를 빈고에 선물하는 공동체의 분담금 중에서 일부를 적립한 금액으로서, 공동체들의 상호부조와 신생 공동체를 지지하기 위한 용도 등으로 활동가회의의 결정을 통해 사용되는 금액입니다.
 - ✓ 구분하자면 빈고적립금은 빈고의 온전한 순자산(자본)으로 조합의 힘을 보여주는 지표라고 할 수 있고, 나머지는 이자가 지급되지 않는 좋은 부채로서 사용되기 전까지만 보관하는 금액입니다.
- 각각의 적립금은 총회에서 당기 잉여금처분안에 따라 분배되어 적립되며, 2015년 총회 결정에 따라 2014년 잉여금이 적립되었습니다. 위 표는 2014년까지 적립금과 2015년에 적립하고 사용한 금액, 그리고 이를 합계해서 현재 적립되어 있는 금액을 보여줍니다.
 - 빈고적립금이 2,600 만 원, 적립금 총액이 4,100 만 원을 넘어서 큰 힘이 되고 있습니다.

2. 출자지지금

출자지지금				
SN	날짜	내용	적립	사용
9	2015/02/28	합피 탈퇴 반환		17,884
10	2015/03/02	카야 탈퇴 반환		1,100
11	2015/03/02	이숫 탈퇴 반환		237,325
12	2015/03/08	빈고 5기 적립금	2,930,455	
13	2015/05/14	미나 탈퇴 반환		29,846
총액			2,930,455	286,155

- 출자지지금은 조합원탈퇴 시에만 반환되는 금액으로서 소액만 반환되었고, 대부분은 적립되어 있습니다.
- 출자지지금은 지금까지 출자금의 약 2.2%~3.5%를 배당해왔습니다.
- 출자지지금은 출자자가 단순히 돈을 은행에서 빈고로 전환함으로써 자기뿐만 아니라 다른 사람들에게도 기여한 정도를 보여주는 지표가 됩니다.

3. 빈고적립금

빈고적립금					
SN	날짜	내용	적립	사용	잔액
26	2015/01/01	빈고 5기 미처분잉여금	15,234,281		35,391,926
27	2015/03/08	빈고 5기 적립금 분배		15,234,281	20,157,645
28	2015/03/08	빈고 5기 적립금 적립	6,519,734		26,677,379
총액			21,754,015	15,234,281	

- 2015년 빈고적립금은 650 만 원이 적립되었고 사용된 적은 없어서, 현재 총 잔액 약 2,600 만 원입니다.
- 이는 누구의 소유도 아닌 빈고 자체의 자원으로서 조합의 힘을 보여주는 지표라고 할 수 있습니다.
- 그동안의 잉여금이 누적된 성과로서, 이제는 공간 한 곳의 보증금 정도는 운영할 수 있는 정도가 된 셈입니다.

4. 지구분담금

지구분담금					
SN	날짜	내용	신청자	적립	사용
	2015/01/01	이월		1,110,000	
41	2015/01/26	콜트콜텍농성장 장작 후원	파스		200,000
42	2015/01/31	내성천한평사기	김하운		135,000
43	2015/01/31	72시간 송년회, 재능투쟁 농성장	김하운		51,550
44	2015/03/08	빈고 5기 적립금	빈고	2,442,046	
45	2015/03/26	금속노조 쌍용자동차 지부	종민		100,000
46	2015/03/26	우리동네 나무그늘 상근자	켄짱		200,000
47	2015/03/26	투쟁의 그라폰도	광대, 이릉, 켄짱		300,000
48	2015/05/04	네팔의 소수민족들의 긴급한 식량지원	디온		300,000
49	2015/05/18	성북무지개한마당 함께 사니 참 좋다	김기민		200,000
50	2015/05/26	투쟁의 그라폰도 반환	광대, 이릉, 켄짱	300,000	
51	2015/07/01	영덕 탈핵지지모임	짱돌		100,000
52	2015/09/09	에코토피아	정민		200,000
53	2015/10/01	동자동 사랑방 반찬나눔	나마스떼		60,000
54	2015/10/16	9월 도교의 거리에서	하지메, 디디, 켄짱		300,000
총액				3,852,046	2,146,550

- 5기 적립금과 선물을 포함한 총 385 만 원 중, 지구분담금으로 214 만 원을 사용하였습니다.
- 사용한 내용과 제안하고 사용해주시 조합원은 위의 표시한 바와 같습니다.
- 지구분담금은 조합원 누구든지 제안할 수 있고, 활동가회의에서 간단한 동의 절차를 거쳐 사용하실 수 있으니 2016 년에도 조합원 여러분의 활발한 연대활동을 바랍니다.

5. 공동체기금

공동체기금					
SN	날짜	내용	적립	사용	잔액
16	2015/01/15	켄짱 외할머니 조의금		50,000	2,234,150
17	2015/01/26	살림집 화재비용 지원		150,000	2,084,150
18	2015/01/26	파스 응급실비용 지원		200,000	1,884,150
19	2015/01/26	마실집 재정 지원		300,000	1,584,150
20	2015/02/05	1월 4평학교 운영비		36,670	1,547,480
21	2015/02/07	인천 비행 방문		20,000	1,527,480
22	2015/02/23	마실집 정리 지원		48,530	1,478,950
23	2015/03/08	빈고 5기 적립금	2,442,046		3,920,996
24	2015/04/01	지비 축의금		50,000	3,870,996
25	2015/04/14	모두들 창립총회		100,000	3,770,996
26	2015/05/09	유농그림 축의금		50,000	3,720,996
27	2015/07/06	부쟁 외할머니 조의금		50,000	3,670,996
28	2015/10/03	지각생 외할머니 조의금		50,000	3,620,996
29	2015/10/16	잘자리 겨울대비		100,000	3,520,996
30	2015/12/09	온지곶지 신생공동체 생성 지원 (도장, 간판)		150,000	3,370,996
31	2015/12/09	혼양 조의금 (잘자리)		100,000	3,270,996
32	2015/12/13	김하운 축의금		50,000	3,220,996
33	2015/12/14	공룡 흉년으로 인한 재정난 농기구 후원		200,000	3,020,996
34	2016/12/24	해방촌 빈마을 공동체 활동지원 (연말잔치)		50,000	2,970,996
35	2015/12/31	인천 비행 재정 지원		110,000	2,860,996
총액			2,442,046	1,865,200	

- 공유자원을 이용해서 발생한 수입은 모두 빈고로 모으는 것을 원칙으로 하면서, 기존에 공동체들에 매달 현금으로 배당하던 부분을 공동체기금의 형태로 적립하기로 하였습니다.
- 공동체기금의 사용처는 공동체 구성원의 상호부조, 공동체 위기 시의 상호부조, 신생공동체의 초기지원 등 공동체들의 필요에 따라서 활동가회의에서 결정합니다.
- 공동체기금 사용의 원칙과 기준이 애매모호해 사용하기 어려운 부분이 있어 2016 년에는 원칙과 기준을 더 명확하게 하려합니다.

7. 공동체 통장 현황

구분	2014년 말	2015년			현재잔액
		입금	출금	합계	
공물	3,200,000	780,000	350,000	430,000	3,630,000
공유주거협동조합	900,000	0	0	0	900,000
공동체주택조합	0	29,600,000	16,000,000	13,600,000	13,600,000
구름집	2,517,000	1,593,000	1,049,000	544,000	3,061,000
넓은집	942,000	1,480,000	1,420,000	60,000	1,002,000
노는사람들	0	407,185	0	407,185	407,185
따라또같이	2,050,000	1,610,000	0	1,610,000	3,660,000
더스페이스	0	75,000	0	75,000	75,000
두꺼비	0	920,000	790,000	130,000	130,000
마실집	-200,000	890,000	690,000	200,000	0
비행	0	520,000	520,000	0	0
사랑채	851,000	3,030,000	3,340,000	-310,000	541,000
살림집	596,210	2,814,000	1,535,000	1,279,000	1,875,210
온지곶지	0	200,000	0	200,000	200,000
미룸	0	1,010,000	1,010,000	0	0
빈도서관	0	11,500	0	11,500	11,500
빈컴퓨터	0	360,000	420,000	-60,000	-60,000
해방촌모임	0	181,000	0	181,000	181,000
잘자리	-200,000	1,000,000	500,000	500,000	300,000
해방촌사람들	2,260,345	26,459,590	21,648,470	4,811,120	7,071,465
해방촌연구소	400,000	0	0	0	400,000
마당펀드	450,000	2,350,000	2,800,000	-450,000	0
모두들	900,000	20,000	20,000	0	900,000
빈고	0	2,440,230	2,164,430	275,800	275,800
2016 빈마을 달력	0	396,000	0	396,000	396,000
빈마을	140,000	290,000	340,000	-50,000	90,000
상호부조기금	209,000	137,240	50,000	87,240	296,240
건강계	0	4,403,900	495,900	3,908,000	3,908,000
고양이	841,340	403,000	269,600	133,400	974,740
까페해방촌	11,915,360	3,832,247	10,912,350	-7,080,103	4,835,257
독립프로젝트	0	285,380	0	285,380	285,380
에코토피아	0	490,000	361,200	128,800	128,800
차입자	1,994,008	231,334	1,340,932	-1,109,598	884,410
해방촌축제	250,000	0	0	0	250,000
해방화폐	1,736,150	903,000	1,347,000	-444,000	1,292,150
해보마연	295,140	0	192,000	-192,000	103,140
전체 결과	32,047,553	89,123,606	69,565,882	19,557,724	51,605,277

- 공동체통장은 공동체들이 자유롭게 입출금할 수 있는 통장입니다.
- 다양한 공동체와 모임이 사라지고 생겨나는 걸 보면 빈고의 친구들의 활동을 짐작할만한 자료가 됩니다.
- 공동체통장의 총액이 5,000 만 원 넘도록 증가하면서, 출자금과 함께 비중 있는 자금원이 되었습니다.

8. 차입금 현황

1. 차입금

구분	2014년 말	2015년			현재잔액	차입이율
		입금	출금	합계		
개인1	3,200,000	0	0	0	3,200,000	3.00%
개인2	15,000,000	0	15,000,000	-15,000,000	0	4.00%
개인3	24,000,000	0	24,000,000	-24,000,000	0	4.00%
전체 결과	42,200,000	0	39,000,000	-39,000,000	3,200,000	

- 차입금은 빈고 운영상 필요에 따라서 외부의 자금을 차입하고 이자를 지급하는 것을 말합니다.
- 빈고의 차입금은 빈고를 이해하고 우호적인 사람들로부터 받는 것을 기본으로 하며 이율은 4% 이하로 합니다.
- 개인2와 개인3의 경우 차입 기간이 끝나 반환하였습니다.
- 출자금과 공동체통장 적립이 충분히 많아, 지금은 차입이 크게 필요하지 않은 상황입니다.

9. 이용 현황

1. 월별 이용 변동 (단위: 원)

월별	전체	2014년	2015년
반환	707,848,691	606,323,391	101,525,300
이용	902,421,502	831,435,202	70,986,300
차액	-194,572,811	-225,111,811	30,539,000
반환횟수	593	455	138
이용횟수	393	351	42

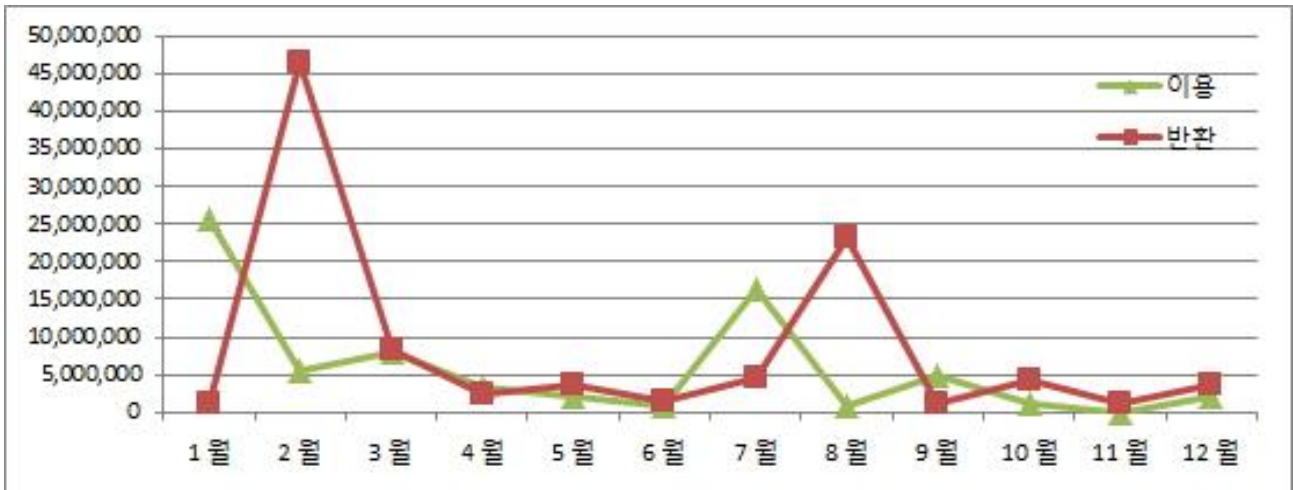

- 2015년은 약 7,000만 원 정도가 이용되고 1억 원 정도가 반환되어서, 작년보다 3,000만 원 적게 이용되고 있습니다.
- 그래서 2015년 현재 빈고 전체의 이용금 총액은 약 1억 9,000만 원 정도가 되었습니다.

2. 항목별 이용현황

(단위: 원)

상품	이용구분	반환	반환횟수	이용	이용횟수	합계
공동체공간		45,000,000	4	25,000,000	3	20,000,000
공동체활동		350,000	1			350,000
공동체회원		46,295,300	73	44,666,300	14	1,629,000
	공간비	5,250,000	4	7,320,000	3	2,070,000
	교육비	400,000	1			400,000
	병원비	3,600,000	10	2,000,000	1	1,600,000
	사고처리비	5,000,000	1	5,000,000	1	0
	사업비	700,000	2	1,320,000	1	620,000
	생활비	3,066,300	9	2,966,300	3	100,000
	여행비	4,639,000	24	2,000,000	2	2,639,000
	이사비	20,000,000	1	20,000,000	1	0
	채무탈출	3,640,000	21	5,380,000	3	1,740,000
빈쌈짓돈	6,470,000	50	6,320,000	26	150,000	
채무탈출	3,410,000	10			3,410,000	
총합계		101,525,300	138	70,986,300	42	30,539,000

3. 이용 구분별 현황

(단위: 원)

분류	반환	이용	현재	반환횟수	이용횟수	누적비율	반환율	현재비율	증감
공동체공간	502,950,000	667,950,000	-165,000,000	27	45	74%	75%	85%	-12%
공동체회원	86,496,300	102,689,111	-16,192,811	155	67	11%	84%	8%	-40%
공동체활동	10,527,861	11,227,861	-700,000	35	15	1%	94%	0%	-50%
공동체출자	0	4,100,000	-4,100,000	0	4	0%	0%	2%	0%
빈쌈짓돈	34,495,000	36,785,000	-2,290,000	208	164	4%	94%	1%	-7%
채무탈출	27,830,000	34,120,000	-6,290,000	103	15	4%	82%	3%	-57%
공동체통장	6,500,000	6,500,000	0	40	66	1%			
출자금연계	18,120,000	18,120,000	0	20	12	2%			
기타이용	20,929,530	20,929,530	0	5	5	2%			
	0	0	0	0	0	0%			
전체합계	707,848,691	902,421,502	-194,572,811	593	393	100%	71%	100%	

2015년

분류	반환	이용	현재	반환횟수	이용횟수	누적비율	반환율	현재비율	증감
공동체공간	45,000,000	25,000,000	20,000,000	12	12	35%	180%	65%	-11%
공동체회원	46,095,300	39,666,300	6,429,000	138	54	56%	116%	21%	-28%
공동체활동	350,000	0	350,000	10	4	0%	0%	1%	-33%
공동체출자	0	0	0	0	-57	0%	0%	0%	
빈쌈짓돈	6,470,000	6,320,000	150,000	101	161	9%	102%	0%	-6%
채무탈출	3,610,000	0	3,610,000	44	4	0%	0%	12%	-36%
공동체통장	0	0	0	6	-34				
출자금연계	0	0	0	3	1				
기타이용	0	0	0	1	0				
전체합계	101,525,300	70,986,300	30,539,000	315	145	100%	66%	100%	

- 위쪽 표는 현재 전체 이용금액 현황이고, 아래쪽은 2015년 한 해에 이용되거나 반환된 금액입니다. 둘을 비교하면 2015년의 특징이 드러납니다.
- 2015년에는 새집 계약이나 변동의 폭이 적었지만 개인 이용의 폭이 더 크게 줄어들어 결과적으로 공동체공간 이용이 62%를 차지했고 전체적으로는 85%로 다소 늘었습니다.
- 공동체회원과 채무탈출에 이용된 금액을 합치면 약 33% 정도로 줄어들었습니다.
- 기타이용, 출자금연계, 공동체통장 항목은 용처가 명확치 않아 정리하려고 합니다.

10. 예치금

(단위: 원)

구분	2014년 말	2015년			현재잔액
		입금	출금	합계	
메리츠	25,000,000	192,000,000	167,000,000	25,000,000	50,000,000
기업MMF	0	49,000,000	0	49,000,000	49,000,000

- 빙고 여분의 자금을 보관하는 예치금입니다.

11. 잉여금 분석

1. 수익률 비교

(단위: 원)

	잉여금	출자금	자산	잉여/출자	잉여/자산	조정 출자금	잉여/출자
6기잉여금	13,012,712	184,210,000	297,850,552	7.1%	4.4%	184,210,000	7.1%
5기잉여금	15,199,111	128,860,000	254,228,021	11.8%	6.0%	133,202,500	11.4%
4기잉여금	15,079,588	130,830,000	219,444,876	11.5%	6.9%	114,365,833	13.2%
3기잉여금	6,660,119	90,950,000	208,083,728	7.3%	3.2%	92,730,000	7.2%
2기잉여금	11,211,288	111,900,000	275,100,589	10.0%	4.1%	116,805,143	9.6%
1기잉여금	8,593,406	135,530,000	330,315,818	6.3%	2.6%	111,393,750	7.7%

- 빙고 1기~6기까지의 잉여금과 수익률을 분석한 표.

첨부 2 - 1 : 공동체기금 운영 계획안(1)



공동체기금 운영방안

빈고 6기 부산지역 활동가, 룡룡

2015년 세부사업계획

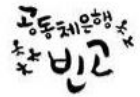

1. 지역연대 - 공동체기금

목표

1. 공동체의 안정적인 운영 지원
2. 공동체간의 상호부조
3. 공동의 기금 형성

재원

1. (잉여금에서)공동체분담금의 일부를 적립한다.
2. 기타 다른 재원

운영

1. 기금활용은 활동가 3인 이상이 제안하면
2. 활동가회의에서 논의하고 결정한다.

활용

1. 신생공동체 지원
2. 공동체(조합원) 위기 때 상호부조
3. 공동체구성원 경조사비
4. 기타 등등

2013. 규정

첨부 2 - 1 : 공동체기금 운영 계획안(2)

기존 사용 방식 검토 _ 빈고 6기 사용내역

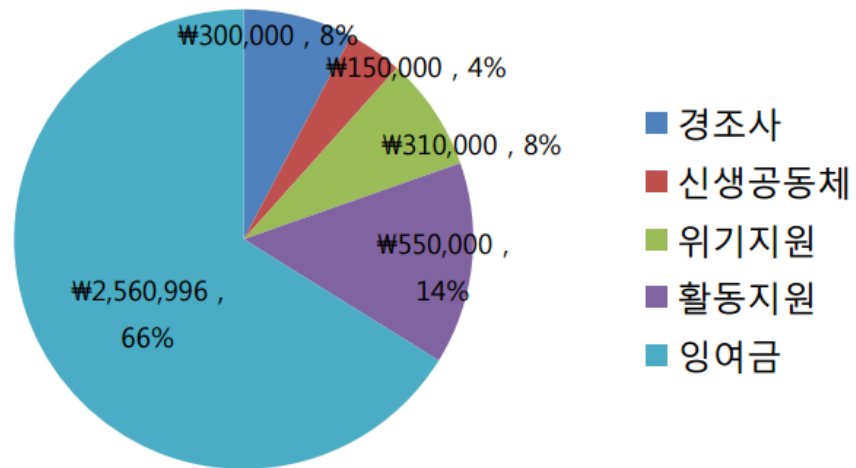

기존 사용 방식 검토 _ 3년 간 항목별 사용내역

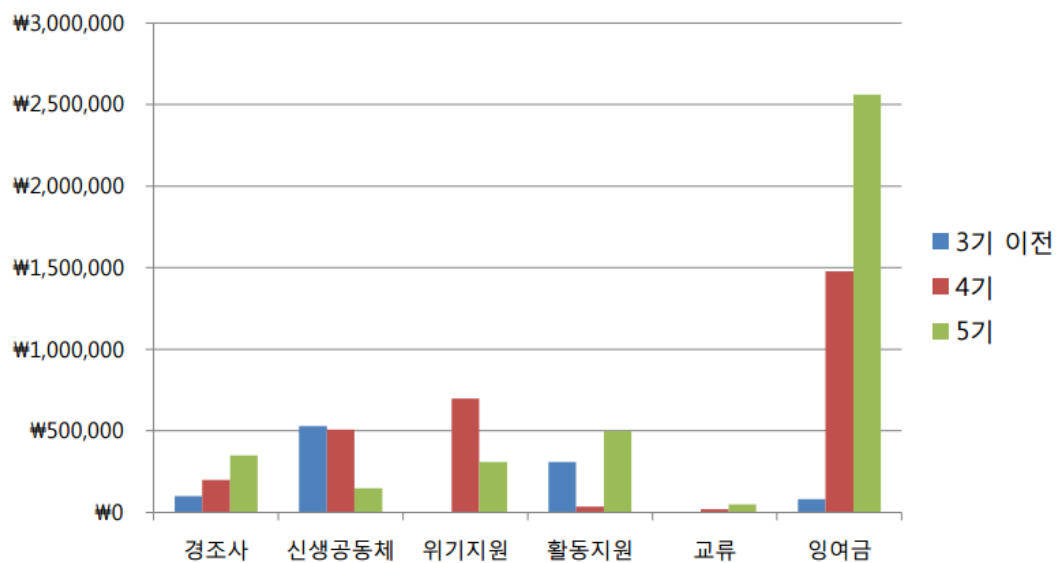

첨부 2 - 1 : 공동체기금 운영 계획안(3)

운영활동가 논의사항

1. 공동체 기금 활용 활성화

2. 공동체 활동, 적극적인 지원

3. 공동체기금 활용 경험

빈고 7기, 공동체기금 운영방안(안) 1

1. 기존의 기금 사용처 지속 유지

2. 기존 수동적 기금 이용이 아닌, 공동체 소규모 사업에 투자

3. 빈고 소속 공동체, 공동체기금 활용 경험

첨부 2 - 1 : 공동체기금 운영 계획안(4)

빈고 7기, 공동체기금 운영방안(안) 2

1. 올해 추정 예산 : 4,560,996원
- 잔여, 2,560,996원 + 6기 적립, 2,000,000원

2. 기존 사용처 위한 예산 확보 : 1,500,000원
- 4기(1,463,750원) / 5기(1,360,000원)

3. 능동적인 공동체 활동 지원사업 : 2,500,000원

빈고 7기, 공동체기금 운영방안(안) 3

3. 능동적인 공동체 활동 지원사업(안)
 - 빈고 소속 11개 공동체, 소규모 사업에 지원
 - 공동체 별 10~30만원 지원
 - 사업 내용
 - (1) 지역 내, 혹은 권역 내 타공동체와의 연대활동
 - (2) 공동체 자체 프로그램 기획, 지역 내 유대성 강화
 - (3) 기타 공동체별 아이디어 제안 가능
- * 4월 중 신청서 배부

첨부 2 - 2 : 교육활동 계획안(지음)

1. 꼬윤뱅크 포럼

1. 여러 분야의 연대 단체 활동가들을 초청해서 소개, 토론, 학습, 브레인스토밍하는 프로그램을 격월로 진행한다.
2. 관련 주제의 학습을 격월로 1박 2일 책읽기 등의 형태로 병행한다.
3. 단체 섭외 예정
 - i. 공제조합 / 신용협동조합
 - ii. 인권재단 / 빈곤연대
 - iii. 녹색당 / 노동당 / 변혁당
 - iv. 토지정의/ 희년함께
 - v. 사회주택협회
 - vi. 투기자본감시센터 /
 - vii. 부채대부업 / 채무자인권
 - viii. 에듀머니 / 쉐빌리은행
4. 1박 2일 책읽기 예정 도서
 - i. 맑스, <독일이데올로기>
 - ii. 레닌, <무엇을 할 것인가>
 - iii. 고르, <프롤레타리아여 안녕>
 - iv. 고진, <세계공화국으로>
 - v. 비포, <봉기>
 - vi. 볼리어, <공유인으로 사고하라>
 - vii. 디디, <여행자의 공산주의>

2. 제 3 차 꼬윤학교 꼬윤뱅크

1. 2015 년 10 회차 강연 업그레이드
2. 10 월경 일정 추후 공지
3. 교재 제작 및 배포

첨부 2 - 3 : 홍보활동 계획안(몽애)

1. 2015년 평가

A. 페이스북

- 현재 빈고 개인 계정 친구는 369 명, 페이스북 페이지 좋아요 수는 665 명. 주로 올라가 있는 내용은 웹자보와 조합원 모임 홍보, 빈고 해방촌지점의 일정 혹은 취소 여부, 빈고 홈페이지에 올린 뉴스레터 링크 첨부으로 이루어져 있음. 혹은 폐친들이 빈고를 태그해서 자신들의 활동을 홍보하거나 공유함.

B. 빈고 홈페이지

- 운영회의록이나 재정 정산 내용, 조합원 모임 후기 등을 빼면 페이스북에 올라간 내용들과 별반 다르지 않음. 다만 조회수가 보이지 않아서 사람들이 어느 정도 게시글을 클릭하는 지는 알 수 없으나 방문자 수가 많지 않은 것으로 생각됨.

(덧. [이용활동] 게시판에서 과거에 올린 이용신청서는 [대출]이라는 단어가 쓰여있으니 수정할 필요가 있다고 판단 됨)

C. 뉴스레터

- 구성은 [빈고 활동 공유] [소식공유(공동체/개인조합원/신입 조합원소개)] [일정 공유(조합원 생일, 기념일 포함)] [자본현황 공유] 로 이루어져 있음.

D. 총평

- 홍보는 플랫폼이나 방식도 중요하지만 어떤 내용을, 어떤 콘텐츠를 홍보할 것인가가 더 먼저라고 생각한다. 그런 점에서 조합원 모임이나 해방촌 지점 일정 여부들 같이 당장 알려야 할 시급한 상황도 있지만, 지금 우리가 하고 있는 활동을 조합원들이나 예비조합원들한테 알리는 것도 중요하다고 생각한다. 2015년에는 뉴스레터, 재무상담 후기, 조합원 모임 후기 말고는 딱히 그런 내용들이 잘 홍보되었던 것 같지 않다. 심지어 후기들은 페이스북에 올라가지 않은 것들도 많아서 빈고 게시판에 잘 들어가는 사람들이 아니면 잘 모를 것 같다. 예를 들어 [지구분담금]이 무엇인지, 왜 우리가 [대출]이라는 단어를 쓰지 않고 [이용]이라는 단어를 쓰는지 이런 것들은 운영활동가가 설명할 수 있는 것들이지만, 조합원 모임에 참석한 혹은 빈고를 이용한 조합원들의 목소리를 잘 들려주는 것도 [공동체 은행 빈고]를 홍보하는 중요한 방식이라고 생각이 된다.

2. 2016년 계획

- 2016년도 목표는 빈고가 가지고 있는 좋은 활동들을 잘 정리해보고, 그것을 조합원들과 예비 조합원들에게 잘 설명하는 것이 목적이다. 빈고는 재정공개도 투명하게 하고, 자본도 공유해서 쓰자는 게 목적인데, 왜 우리가 하고 있는 활동은 공유가 잘 안되는지 의문이므로 그것에 목표를 맞추려고 한다.

- 계획은 아주 러프한 것이므로 활동가 워크샵 때 더 구체적으로 나올 수 있게 하겠다.

1. 먼저 어떤 내용이든 빈고 홈페이지 게시글 업로드 -> 페이스북에는 빈고홈페이지 링크 첨부하고, 짤막한 내용(전체내용 X) 쓰고 업로드 -> 빈고 홈페이지 게시글 클릭 할 수 있도록 유도.

2. 페이스북 페이지 좋아요수 천명 만들기! (는 몰라 어떻게든 되겠지) 빈고 개인 계정보다는 페이지를 주로 활용하는 것이 좋을 것 같다는 판단이 듬.

3. 조합원들의 궁금증을 타파하자!

‘지구 분담금이 뭐예요?’

‘왜 대출이 아니라 이용이예요?’

‘조합원 수가 몇 명이나 되죠?’

‘왜 공동체 은행인가요?’

‘상임활동가와 운영활동가는 뭐가 달라요?’

조합원들의 질문을 받아서 정리하고 답변한 뒤 공유한다.

3. 이 달의 조합원 소개

- 우리 조합원들 중에서는 다방면으로 굉장한 능력자들이 많다. 이렇게 대단한 조합원들이 어떻게 빈고에 가입하게 되었는지, 빈고랑 같이 고민할 수 있는 지점들은 무엇이 있는지? 지금 현재 살고 있는 삶은 어떤지? 등을 인터뷰 하고 이야기 나누는 시간을 가지고 그것을 다른 조합원들과 공유하고 공감 할 수 있게 만드는 것이 목표다.

4. 모든 모임이나 활동을 한 이후에는 조합원들에게 후기를 작성하게 하고 (약간의 선물?) 공유한다. 그것을 잘 설득하고 받아내는 것이 홍보 활동가가 할일. 그러나 여건이 되지 않을 경우 활동가들의 후기로 대체한다.

5. 홍보 활동가 본인은 실제 노트북에 포토샵 기능도 없고, 가독성 있게 만들지 못한다. 여러 방법들이 있을텐데 1 번, 노트북에 포토샵을 설치하고, 다른 단체에서 열리는 활동가 웹자보 만들기 워크샵 등에 참가하고 실력을 키운다. (워크샵 참가비 지원) 2 번, 내부 활동가들에게 전수받는다. 3 번, 웹자보는 다른 외부 활동가(좌인)에게 부탁한다.

6. 현재 뉴스레터의 구성 방식은 괜찮은 것 같다. 그런데 내용이 너무 길어서 한번에 읽기는 어려운 것 같다. 가독성을 높일 수 있게 만드는 것이 고민이다.

7. 조합원 모임 등 조합원의 활동 참여를 바라는 모든 내용은 시작하는 날짜 1 주일 전에는 공지하는 것을 꼭 지킨다.

첨부 3 : 빈고 조합원 활동

우리는 모두 빈고의 주인으로서 빈고의 출자자=이용자=운영자=연대자로서 함께 활동합니다.

1. 출자자

1. 우리는 돈이 돈을 벌고, 돈이 사람을 지배하는 금융자본의 질서에 반대하며 자본을 위한 저축을 거부합니다.
2. 우리는 우리의 돈이 은행과 투자를 통해 금융자본이 되어 행하는 착취와 폭력을 막고 싶습니다.
3. 우리는 자본을 위한 노동과 자본을 위한 소비를 거부하고, 스스로의 계획에 따라 빈고에 출자합니다.
4. 우리는 출자활동을 통해 공동체가 지속되고 확산되는데 기여하며, 공동체의 일원으로서 상호부조하고 공유지를 누리며 함께 살아가는 출자활동가입니다.
5. 출자활동 안내
 1. 출자는 예금방식(은행 예금 등의 여유자금을 출자로 전환하기), 적금방식(매월 일정 금액을 출자하기), 비율방식(수입의 일정 비율을 출자하기) 등 자유롭게 할 수 있습니다.
 2. 출자금에 대해서는 은행 예금이율 정도의 출자지급금이 적립되며, 필요할 때 반환할 수 있습니다.
 3. 출자 외에도 공동체통장(수시입출금)과 차입(약정이자지급) 등의 방법으로 빈고 공유자본을 만드는데 기여할 수 있습니다.

2. 이용자

1. 우리는 출자활동을 통해 모아진 소중한 우리 공동의 공유자본이 모두를 위해 가장 잘 이용될 수 있도록 노력합니다.
2. 우리는 공동체로 살아가며, 빈고의 공유자본을 이용해서 공동체 공간과 공유지를 만들고 가꾸고 넓혀가는 활동을 합니다.
3. 우리는 공유자본을 이용해서 줄어든 월세, 절약한 이자 등의 이용수입은 자신과 모두를 위해 공유합니다.
4. 우리는 공동체의 활동과 공동체 식구들의 살림을 위해 적절하게 공유자본을 이용하는 지혜롭고 용기있고 책임있는 이용활동가입니다.
5. 이용활동안내
 1. 3인 이상의 조합원이 자치/공유/환대하는 공동체를 만들고, 공동체공간을 운영하고자 한다면 언제나 빈고 공유자본을 보증금으로 이용할 수 있습니다.
 2. 공동체의 다양한 사업이나 활동을 위해서도 이용할 수 있습니다.
 3. 공동체의 회원도 이용활동계획서를 소속 공동체와 빈고 활동가회의에서 공유하고 협의해서, 필요한 자금을 이용할 수 있습니다. (긴급자금, 채무전환, 병원, 교육, 생활, 여행 자금 등)
 4. 이용자에게는 출자자만큼의 배당금이 '공동체기금'으로 적립되며, 공동체의 상호부조와 신생공동체의 초기 지원을 위해 이용할 수 있습니다.

3. 연대자

1. 우리는 출자와 이용을 통해 만들어진 수입을 그 원래의 주인인 세상 만인과 모든 생명과 공유하고자 합니다.
2. 우리는 돈이 돈을 버는 것으로 보이는 것의 실상은, 돈이 만인을 억누르고 만인이 생산한 것을 빼앗아 오는 것이라는 사실을 알고 있습니다.
3. 우리는 빼앗기던 돈을 다시 빼앗아오는 것에 그치지 않고, 이를 모든 빼앗긴 만인에게 돌려주고, 만인을 빼앗는 자본의 질서에 저항합니다.
4. 우리는 연대할 대상이자 연대하는 주체인 연대자, 우리 외부에 있는 우리들과 우리 다음에 올 우리들과 연대하고 환대하는 연대활동가입니다.
5. 연대활동 안내
 1. 빈고의 잉여금은 출자자와 이용자만큼 연대자에게도 '지구분담금'이라는 이름으로 적립됩니다.
 2. 지구분담금은 조합원 각자가 연대하고자 하는 외부의 공동체, 단체, 주체, 현장 등에 대한 정보와 함께 구체적인 연대 활동 계획을 제안해주시면, 직접 사용할 수 있습니다.
 3. 지구분담금은 연대자의 판단에 따라, 연대하는 대상에게 전달할 수도 있고, 연대하는 주체의 활동에 사용할 수도 있습니다.
 4. 지구분담금 이외에도 빈고의 조합원들과 공동체들의 힘이라면 얼마든지 다양한 활동을 통해 연대하고 환대할 수 있을 것입니다.

4. 운영자

1. 우리는 출자자와 이용자와 연대자가 지속적으로 만날 수 있도록, 빈고를 안정적이고 건강하고 재미있게 운영하고자 합니다.
2. 우리는 출자자와 이용자와 연대자가 스스로의 계획에 따라 활동할 수 있도록 서로 돕습니다.
3. 우리는 총회와 활동가회의 등의 회의, 조합원 교육과 연구 등의 학습모임에 참여합니다.
4. 우리는 빈고를 알리고 새로운 조합원을 맞이합니다.
5. 운영활동 안내
 1. 총회는 조합원 누구나 참석해서 조합의 주요 정책을 의결할 권리=의무가 있습니다.
 2. 모든 조합원은 빈고에 취지에 맞는 각종 활동을 제안하고 실행하는 활동가가 될 수 있습니다.
 3. 공동체 활동가는 공동체구성원들의 살림살이를 챙기고, 빈고와 소통을 매개하는 역할을 합니다.
 4. 대표활동가는 조합을 대표해서 활동하며, 상임활동가는 조합의 일상적인 업무를 맡아서 진행합니다.

5. 출자=이용=운영=연대 활동은 빈고의 조합원의 의무=권리입니다.